京城日報
夕刊
六月二十二日(水)
京城府太平通一丁目 發行所 京城日報社

鞘に對ハゲヌ 本 ハッピ 專賣特許九一六〇 電話二七二四番 二〇四四番 九州熊本縣通り 丸本染物總本店

滿洲國關稅自主で米政府日本に抗議
英國も對日抗議をなす
日本は干與せずと回答

【ニューヨーク二十一日發電】滿洲國の關稅自主問題で米國政府は團匪賠償金の取得部分が支那の關稅收入を擔保としてゐる事實に鑑み、國務長官スチムソン氏より六月十日、日本政府に對して非公式に抗議を行つたことが國務省當局によつて確認せられた旨二十一日のニューヨーク・タイムス紙ワシントン特電は報じてゐる、しかし右特電によれば日本政府は米國の右抗議に對し

本問題は滿洲國政府に關する事項で日本政府の與かり知るところではない旨回答した、また英國政府も米國同樣、對日抗議を行つたが右英國の關係する多額の支那外債が團匪賠償金同樣關稅收入を擔保としてゐる事實に鑑み、意とするに足りないと同地では見られてゐる

「滿洲失地回復に財政的援助を惜まず」
國民政府に肩入れする
某國の奇怪な態度

【上海廿一日發電】在上海某國有力官憲は廬山會議開來滬した汪精衞と會見の際、國民政府の東北に於ける失地回復に同國は財政援助を惜まずとの意味の態度を表明したと言はれて居り、廬山會議が露骨な對日策を先決條件としたのは右のためであると解されてゐる

廬山會議にて對日策決定す
應急策に阿片公債發行

【上海二十一日發電】聞くところによると十九日終了した廬山會議で決定せる對日方策は[illegible]滿洲國獨立を[illegible]に積極的に行ふ一方國際聯盟を利用し、日本を牽制し、出來れば日支直接交渉により滿洲の面目を立て[illegible]滿洲問題として日本の[illegible]で解決を圖るといふに決定せるもの、如し、なほ將來支那の發展はアメリカの[illegible]を先決條件とし[illegible]に[illegible]財政問題は應急策として、阿片公債を行ひ近く五千萬元の阿片公債を發行する事態も決定したマンス議長の意向は[illegible]月延長案のみを上議決定せんとす

汪、張等會合
抗日方針協議

【北平廿一日發電】汪精衞、羅文幹、宋子文等南京政府首腦部は廿一日夕五時北平發列車で歸京の豫定だつたが對日滿洲問題に就き今晩まで張學良と協議せるも議了せず、一兩日延期に決したが今明日協議して抗日の實行方針を決定の上汪精衞は歸途泰山に立寄り馮玉祥と會見、政府の抗日方法を傳へ[illegible]の出廬を促す筈

十九箇國委員會
廿四日午後五時開會
總會本會議は廿八日

【ゼネヴァ廿一日發電】日支紛爭に關する聯盟特別總會十九ヶ國委員會は延長期間を協議すべき十九ヶ國委員會を廿四日午後五時開催に決定し、二十一日聯盟事務局より關係代表に通知された、しかして右協議の結果に基づき總會本會議を二十八日開催するに決した

總會報告期
四月延長案上程か

【ゼネヴァ二十一日發電】廿四日の日支紛爭十九箇國會議の[illegible]議題は[illegible]に決つてゐないが、イー

十河滿鐵理事
內田總裁を出迎へに
けさ京城通過南行

滿鐵理事十河信二氏は、外相就任の內田康哉伯を出迎へのため廿二日朝釜山上陸の豫定の內田總裁の出迎へのため廿二日午前十時京城通過南行した。汝は釜山に於て會議後、東上の模樣であるが、內田總裁とは滿洲國政府顧問として廿四日[illegible]滿鐵總裁兼[illegible]大村[illegible]局長、[illegible]理事と要談をした(寫眞は京城驛に於ける十河理事)

滿洲國使節
齋藤首相訪問
滿洲國承認要望

【東京電話】滿洲國協和會より派遣された國民的使節于成泉氏外二名は二十二日午前九時半官邸に齋藤首相を訪問し協和會より贈られたメッセージを手交し速かに滿洲國を承認して日滿親善を深められたいと要望し同五十分辭去した

植田九師團長
東上の途につく

【金澤電話】植田第九師團長は軍隊長會議に出席のため谷參謀長、上村參謀、武田副官外二名の隨員を從へ二十一日午後一時五十九分金澤發列車にて上京されたが[illegible]乘車中で來阪の途に[illegible]へ向つた

四頭政治統一
陸軍側意向
統帥權と行政權の區分を明確にする

【東京電話】滿洲四頭政治統一實現後に於ける關東軍司令官と最高機關との關係につき陸軍では統帥權の獨立と行政權の區分を明確にする必要から其の官制制定に就いて關東軍司令官と最高機關とは別個の人格とする形式を採ることを必要と認め、二十一日の五省會議に小磯陸軍次官から提唱し諒解を得た、右によると假りに武藤大將が最高機關となるとせば同大將に軍司令官の辭令と最高機關の辭令とを別個に發せらる譯である、而して統一を實現するにつき陸軍では遲くも九月初めの第三次臨時議會以前に實施すべきとする意見である

民政黨分裂の機運益々釀成さる
安達氏の新黨旗擧げ急迫

【東京電話】民政黨の町田筆頭總務は二十二日再度山道氏と會見し、同氏と不可分の關係にありと見られる吉田氏に對して政治的に解散[illegible]に運動の打切りを極力勸告し、もし兩氏が之に應ぜざる場合は斷然兩氏を除名し續いて伊豆、深水兩氏にも黨議の指令を仰いで斷然兩氏を除名し續いて伊豆、深水兩氏にはが兩氏の除名處分の勸告を試みる氏に對し最後の處分を斷行する模樣があるが、斯くても兩氏の除名處分が實現するに於ては之を導火線として同黨內の新黨樹立運動は愈々惡化し分裂の氣運が促進さるべき形勢にあるがその際黨外新黨に參加すべきものとして安達氏側で數へてゐるのは

山道襄一、古屋慶隆、伊豆富人、深水清、小池仁郎、井上剛一、加藤鯛一、藤田虎猪、鷲澤與四二、佐藤啓、佐藤則吉、高橋寿太郎、中山福藏、中田正輔、伊禮肇、森部一、後藤亮一、清瀨規矩雄、森平馬、中村継男の二十氏の外に

野田文一郎、宮澤胖、清水留三郎、野中徹也、西村茂生、豐田豐吉、谷原公、眞鍋勝、村上紋四郎の九氏が可能性多いものと見られ其他杉本隆吉、富田幸次郎[illegible]等は何れにせよ同一行動に出ることを申合せてゐる模樣で鈴木富士彌、武富濟、風見、香川、山形、青森、岩手、長野、新潟、北海道等の各支部の有力な論客も[illegible]、長崎、岐阜、愛知、愛媛、廣島、[illegible]等は何れにせよ同一行動に出るを申合せてゐる、殊に此の意見のがすべからざるは熊本は勿論今新黨に參加せんとして相當動搖せる形勢ある事で、之が爲め安達氏側では民政黨內より最悪の場合二十五名內外の參加を期待し、其他富田幸次郎の中野、風見、由谷三氏は勿論富田幸次郎、鈴木正吾の兩氏の合流を見込んでゐるが中心とする新黨の旗上げはいよいよ急迫するに至つた

民政幹部連鎭壓に努む

今日の會の設立取止めを勸告する一面してこれについては誠心誠意勸告を試み全力を盡して鎭壓に努める

とのことであつたので小山幹事長もこれを諒として辭去した

【東京電話】民政黨では安達氏の新黨樹立に關係あるものを一齊に彈壓除名處分に附するの決意をもつて一切の處置を二十一日の總務會で町田筆頭總務、小山幹事長に一任した

と共に同九時半小池仁郎氏、十時には淸水留三郎氏を個々別々に招致し其意を締めるところあつたが更に顧問は私邸に村上紋四郎氏を招き總裁自ら勸を求め、又小泉顧問の私邸には櫻內顧問、大麻唯男、土屋淸三郎氏等が駈けつけ今後の對策につき種々打合せをなした

【東京電話】民政黨の町田筆頭總務は二十二日朝小山幹事長と共に町田氏邸に馳付け善後策につき重要協議を遂げる

復黨運動派に運動中止を勸告
民政幹部必死の奔走

【東京電話】民政黨の小山幹事長は二十一日午後六時半若槻總裁を訪問し總務會及び幹部會の經過を報告したが同總裁は

既に是等の問題は總べて今回の總務會でも町田筆頭總務と幹事長に一任してあるのであるから、黨の正當なる機關を經てなさるゝ事に異議はない

とのことであつた、依つて小山幹事長は澤本與一氏を通じて江木翼氏に同氏の意見を徵したが、山本顧問に小坂順造氏を通じて山本顧問に同樣報告した後町田筆頭總務を訪問種々協議したが、結局町田總務としてもこの際山道氏の如きを黨から失ふことは遺憾に堪へずとの意見であつた

一、更に角廿二日午前中山道、小池兩氏の外古屋慶隆氏をも加へて三氏を各個別に招き政治研究

政務總監
廿七日歸任の豫定

第六十二議會の政府委員として東上中であつた今井田政務總監は本府七年度豫算、議會中心事務等の無事通過を土産に愈よ六月二十四日東京發、途中大阪及岡山に立寄り二十七日午後七時京城驛着列車で入城の豫定であると

朝鮮各道警察部長會議

朝鮮各道警察部長會議は七月六日より三日間本府第一會議室において

中歐諸國の財政難深刻化
墺國財政的危機

【ローザンヌ二十一日發電】ダニューヴ河畔諸國の經濟救濟を目的とせるロンドン會議も失敗に終つた結果、中歐諸國の財政難はその後ますます深刻化しつゝあるが、就中オーストリアは今やその財政的危機の頂點に達し何らかの對策が講ぜられなければ[illegible]れてゐるのでオーストリアは近く來る二十四日を期してモラトリアムを宣言するものと見られて池田醫務局長指揮のもとに開催されることに決した

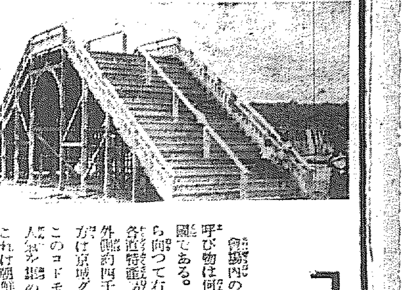

コドモ汽車の陸橋

コドモの國
滿る豪博の呼び物

會場內の娛樂的設備としての呼び物は何といつてもコドモの國である。コドモの國は正門から向つて右側、卽ち第二會場と各道特產館との、綠のつなぎ方は京城グラウンドに面する外側約四千坪の大きな地域を占有し、このコドモの國では朝鮮博でも人氣を集めたコドモ汽車がある、これは朝鮮をつなぐ鐵道網を象徵し、コドモの國の外廓を通路とする。線路には兩側にプラットホームや陸橋があつて風る近代風のステーション風景を見せます。汽車一發進行するとまず景はコドモの國のいろいろな風景を眺めながら朝鮮から滿洲への旅をするといふ趣向。沿線で最も眼をひくのはトンネルだが、このトンネルの中には十年後の新京(新長春)がパノラマとして現はされてゐる。新興滿洲國の首都新京が、今後十年間にいかに目ざましく成長してゆくかを豫想から一瞥しただけで印象づけやうといふのである。

園の中央部は第十號特設館を中心に方形な花壇によつて公園美を現はし周圍には遊戲器械だの、シーソーだの、家庭ブランコだの、噴ちやん坊ちやんの遊戲に向へる仕組みである。トンネルに向かつて幼年館がある。この中には幼年にふさはしい材料と趣向を凝らして陳列されるはずである。また幼年館の右側には道路に沿ふては軍用犬舍が設けられる。軍用犬と國際の戰友愛軍犬で、どんな使はれたかは當時歷々新聞でも報ぜられたところで、お國のために第一線に立つて殊勳を立てた軍用犬も少くない。これら軍用犬に期待されるだらう。

×

今一つの試みはベビーゴルフ場である。これは時代の寵兒で子供よりもむしろ大供に歡迎されてゐる。京城では本町に二ヶ所のゴルフ場があるが、夜間などはファンで一杯の盛況である殊に家族的の遊技には持つて來いで、夜間は納涼を兼ねた優雅な遊技として必ず呼物となるであらう。コースなども一般向きに面白く趣向を凝らして設計中であるから、きつとゴルファンに期待されるだらう。

園遊の模擬や慰樂的設備等の催しをやるはずだから、これも大いに受けるに相違ない。

「窮民を救ふ爲には土木事業等がよい」
農村救濟問題其他に就て
宇垣總督時事談

宇垣總督は二十二日午前記者團と定例會見に於て時事問題につき次の如く語る

國◇ 國際聯盟支那調査員の一行が朝鮮を通過するとも言ひ又朝鮮へ行くとも傳へられてまだ判明しない。出來ることなら朝鮮をも見て貰ひ又金剛山、滿洲その他を世界に紹介したいと思ふ。一行が朝鮮を經由するか否かは今度こそ一兩日中にはつきりと判かう

月◇ 末から知事會議を開きたいと思つてゐる。若し聯盟調査員の朝鮮通過とかち合ふ樣であれば差しつかへが起るかも知れずその際は或は知事會議を若干延ばすことになるかも知れぬ。なほ續いて警察部長會議を開きこれが濟めば上京したいと思つてゐる。總監も二十七日に歸城すると言つて來た

昨◇ 日解禁になつた咸北事件はロシアから爆彈、拳銃等を持ち込んでゐたので實にあぶない事であつた。犯人を捕まへるのが一歩遲れてゐたら北鮮及び京義線の要點をぶち壞されたかも知れないが實にいゝところで捕まへたものだ。警察官の增員に對して何の必要があつて增すかと傳へた向もあるが斯る事件の起きるとが懸念される故に高等警察が充實さす必要が生じたのである。卽ち內部的ではなく外部に對する事情によるものである

最◇ 近官吏の疑獄事件が起つてゐるが誠に遺憾千萬で事件の次第である。然し左樣な事件が判つた以上、はつきりと處分すべく事を進めてゐる。この事件に止まらず他にも斯ることが起つてはいけないので此際も取締に監督を嚴正に行はしめてゐる次第である。なほ今度の知事會議でも打ちとけてよく話をしたいと思ふてゐる。同事件が全鮮的に擴大するかに想像する向もあるが參考人として取調べられてゐるのだらう。まあその內にはつきりした報告に接するものと思ふ

農◇ 林局の新設については案を中央に出してあるので實現の時期は判然とは判からぬ。實は知事會議迄に作り新知事をこしらへて會議を開きたいと思つてゐたが何ふで急いで與れめので延びてゐる。なほ道知事を出すことについては考へてゐないが然し內地の地方官異動がどうなるか?これと關聯して少々內地との差繰りがありはせぬかとも思はれるがまだはつきりしてゐない

現◇ 京城府尹を直ちに勅任とすることは困難な事情にある樣だが、適任者として現府尹を選んだのであるから官等が三等でも四等でも構はない、府尹の勅任制が出來たからとて必ず勅任府尹を置かねばならぬ事もない陸軍でも大佐のやる仕事を中佐にさす場合もある、まづ京城府が他府と違つて高い地位にあることを兩氏が認めた譯でこの勅任を目の前にしてゐる井上君には氣の毒な我慢して貰ひたい、なほ京城府の地位を高くすると共に府尹に恒久性を與へたいといふ考もあつた、卽ち三等官から勅任に進んでも府尹として勤め得るやうにしたいといふ意味もあつたのだ

產◇ 金增殖計畫の結果十年後には少くも三千萬圓を超すと報ぜられてゐたが私はそんな僅けない數字ではなく多人の考へではあるが先づ一億圓近くに持つて行きたいと思つてゐる次第である

農◇ 村救濟問題は各局部で研究中であるがモラトリアム等は比較的上の方の救濟だから貧民を救ふためには土木事業がよいと思ふ。下層の人々を救ふにはら土木事業と高利の征伐がよかれば道路は架橋、土管等の材料費に多額を要するので勞銀を撒布するには治水及び砂防等の事業を起さねばなるまい。窮民救濟事業もこの方針で計畫を考へ直して見たらどうかと係に言つてある

三國巨頭會議
佛國側讓歩
タルジュ案を拋棄

【ゼネヴァ廿一日發電】行詰つた軍縮會議に對し面目保持の活路を與へんがためローザンヌ會議と併行して續行されつゝあつた英米、佛三國の巨頭會議は二十一日協議の結果、佛國代表ボンクール氏は遂にタルジュ案を拋棄して左の讓歩を受諾するに至つた

一、軍事費總豫算に對し一割削減を行ふこと、而してフランスは右削減は人員制限及機材制限を含むものと思惟し追つて二割削減にも考慮を與へる

一、大型重砲、大型戰車の廢棄を禁止すること、但しフランスは民用航空機及追擊機に關しては依然之が國際化を要望し、且つ大型重砲の禁止に併行して海用重砲の縮小をも必要と思惟するものである

米代表の聲明

【ローザンヌ廿一日發電】軍縮會議米國代表ギブソン氏は昨夜當地で佛國首相エリオ氏と會見した後左の如き聲明を發した

フーヴァー大統領は歐洲諸國が今回の軍縮會議で實質的軍縮節減を實行せぬ時は米國政府は將來如何なる歐洲諸國の戰債減額にも應ぜざる趣旨を發表の筈である

◇六月三十日(木)總督、政務總監訓示・指示事項
◇七月一日(金)道知事意見陳述
◇七月二日(土)諮問事項
◇七月三日(日)
◇七月四日(月)協議打合

道知事會議
總監統裁の下に
六月卅日から開催

今年の道知事會議は愈よ六月三十日から七月四日に至る五日間に亘り今井田政務總監統裁の下に本府第一會議室で開催に決定したが

滿洲問題に對し我國の大方針樹立
陸相が具體化を提唱

【東京電話】現內閣は成立日尙淺く急迫せる國內諸問題のため滿洲問題に關する國際問題等に對し深く顧る暇なく唯右問題に對し概念的に强硬といふ程度であるが、調査員の來朝目睫に迫れると滿洲國正式承認問題の急をつげてゐる今日、政府目標を具體的に根本方針を決定せざるに於ては滿洲問題解決上重大な支障を來すことなしとせずとの見地から、荒木陸相は深く之を憂慮し、既に近く右問題に對する新な國際大方針の樹立を急速に實行し、直に之を具體化すべきことを正式に閣議に提唱すべきことを決意し、既に二十一日の定例閣議後、齋藤首相と非公式會見をなし、此旨進言した模樣で、陸相の提唱は滿洲國承認問題、國際聯盟問題、經濟問題等に就き具體的に言及する筈で特に注目すべきは

滿洲國の獨立によつて滿洲は完全に支那の主權より分離したるが故に、帝國としては滿洲國獨立以前の帝國の聲明、聯盟の決議等に必ずしも拘束されずとの點を闡明せよ

との意見を抱いてゐる

◇人◇

◇淸水長鄕氏(民政黨前代議士)朝鮮ホテルに滯在中のところ、廿二日朝金剛山探勝に赴く
◇八木元八氏(鴨綠江採木公司理事長)廿二日朝入城、朝鮮ホテルへ
◇坂本宣敏氏(忠南警務課長)事務打合のため上城中のところ、廿二日朝十時京城驛發歸任
◇鈴木吉之助氏(代議士)▲田中輸四郞氏(同)今朝七時入城天眞樓へ
◇森辨治郎氏(朝郵社長)社用を帶び廿一日夜京城發東上及び大阪へ

あすの天氣(23)

低氣壓は朝鮮海峽にあつて東進しつゝある其の爲め南鮮には廿ミリ東岸にも降雨を見てゐる、而未だやまず、其他は曇つてゐる、高氣壓は本邦東方海上から日本海に張り揚子江流域の氣壓も稍高い明日は大體天氣よい

豫報	晴一時曇
廿一日最高	二四、(攝)
廿二日正午	二三、〇攝

主婦之友(七月號)特別記事
債券をお持ちの方へ福運をお知らせ
勸業債券で復興債券でお持ちの方は割增金の未拂番號を御覽下さい(五千圓から百圓までを全部發表)
▲勸業銀行には割增金に當籤しながら受取つてない金が約千四百萬圓もあります。この不況時代に何と勿體ないことでせう。
▲債券を買つた當座こそ誰でも當籤に注意するが、一回二回とたつうちに何時とはなしに忘れて、遂には抽籤のことすら忘れてゐるといふ始末であります。
▲それにも拘はらず銀行の方では、一回毎ちんくと抽籤して割增金がきめられてゐます。それが積りつもつて千四百萬圓といふ莫大な未拂金があるとは驚くべきことではないでせうか。
▲「主婦之友」の七月號には、これらの受取人が忘れてゐる五千圓から百圓までの未拂割增金全部を發表したので、今や續々と幸運が見出されてゐます。
▲今日まで「主婦之友」で六回發表しましたが、これによつて忘れてゐた幸運の恩賜されたものが約八百萬圓といふ巨額に達してゐるといはれてゐます。今度の七月號でも少くとも百萬圓ぐらゐは愛讀者から發見されようとの評判です。アナタの債券が五千圓や千圓に當つてゐないでせうか。どうか至急にお調べください。
一度に二萬圓の割增金に當籤した福運者の當籤祕訣公開(秋元七郎)
秋元さんは「主婦之友」の愛讀者です。そして今度二萬圓の割增金に當つた方であります。

寶石入金指輪一千箇を贈呈
▲ハガキ一本で誰にも出來る大懸賞です!
▲詳細は七月號の「主婦之友」に出てゐます
五十錢(送料五錢) 東京神田駿河台 振替一八〇 主婦之友社

談合事件益々擴大

財界の某巨頭 今曉遂に拘束さる

同業者に一大旋風

半島土木、建築請負業者間に一大旋風をまき起こした各種の談合事件は遂に全鮮的に擴大を擴げ、那邊に波及するか豫測を許さぬ形勢を作り、これにたづさはる一部名士の顔ぶれが噂されるにいたり、摘發のため不眠不休の本町署の活動は各方面の注目を集めてゐるが、果然廿日夜から同署は更に急展開をみせ署内には緊張の色を示した。廿一日午後十一時、漢江通り十三番地の自宅から現京城財界の巨頭某（?）を刑事同行の上、本署に連行重大な參考人として奥村司法主任、谷垣刑事部長等の取調べをうけたが廿二日午前四時にいたりひとまづ同氏の歸宅をゆるした、しかるに同日早朝から同署では同氏を繞る談合事件の反證をあげんため内、外部に亘つて疾風迅雷的な活躍をなし正午にいたり、遂に確證を得、中村本町署長の地方法院檢事局への出動となり、同氏拘束の決意をかため萬端を整へてゐたが同夜十二時をすぎる三十分、谷垣刑事部長は平野、多田兩刑事を伴ひ、七五〇號の同署專用の自働車に打乘り龍山方面にむけ疾走した、かくて三十五分すぎた午前一時五分、同氏は和服姿で三刑事にまもられ同署刑事室に入り、奥村司法主任から嚴重なる取調べをうけた後、午前三時身柄は拘束されるにいたつた、かくて全鮮的なこの談合事件は今や高潮に達し、朝鮮財界指導の最高機關の代表者たる同氏は遂にこの事件連絡の被疑者として廿二日暗い留置場の人となつた

府内の土木業者 集團的に自首するか

成行き注目さる

土木談合事件が全鮮的に擴大し、その止まる所を知らぬ狀勢に對して府内の土木請負業者一般の意向としてはこの際寧ろ集團的に自首に出づるのではないかとさへ見られてゐる模樣である

滿洲國 少女使節 門司を通過

第一の握手交さる

【門司電話】小國民の固い握手に依つて日滿兩國の融和提携を圖るべく滿洲國務總理鄭孝胥氏から我國の少女達に贈られたメッセージを携へて遙々滿洲から派遣された滿洲國少女使節一行六名は右田トロ女史に引率され二十二日朝八時入港の扶桑丸で門司へ入港、午後一時出帆の神戸丸で神戸に向つたが前日の大時化にも何等の疲勞の樣子もなく大はしやぎである、門司市長、小倉高女生徒等より贈られた花束、生花等を贈られた一行は日本最初の温い歡迎振りに嬉しく日滿兩國の少女達の第一の握手が交され和やかな空氣が漂ふ、〔以下判讀困難〕

鮮かに語る 雷靜淑さん

唱歌が大好き

【門司電話】一行中の滿洲人許靜淑さん（一五）は元奉天小學校を卒へ今春奉天公學校高級一年生で華やかな滿洲服に愛らしい顔を見せ私が使節に選ばれた時は本當に嬉しかつたです

昨日は大時化で食事も摂れなかつたが今日はすつかり元氣を回復しました選ばれた日滿鮮の六人は私がお姉さんと呼び素直な性質で偽り無い方ばかりです、日本語もよく解ります、大人の世界は六ケ敷い事があつて滿洲國も未だ承認して頂けませんが子供の世界には國境はありません、今度の機會に皆樣の御援助を仰ぐことを衷心から御願ひします

宜しう御願ひしました、日本の娘さん達と早くお會ひしたいと思つてゐましたが此處でお目にかかれて私は非常に喜んで居ります、私は唱歌が一番好きですから交歡會では滿洲建國の歌を皆さんに聽いて頂く積りです

と語つた

音律協會の公演 朝鮮音律協會第三回公演は廿二日午後八時から京城公會堂で開演する

玉錦、出羽ケ嶽の一番（けさの稽古）

偽造紙幣七千圓 所持の男逮捕さる

鴨綠江鐵橋を渡つて來た所を 口を緘して語らず

【新義州特電】日本銀行發行の十圓紙幣七百枚—七千圓を所持した不審の内地人が、二十日夜鴨綠江鐵橋を渡つて新義州に來た處、新義州署員に取押へられた、取調べの結果右の紙幣は全部偽造と判り目下嚴重取調中であるが、同人は大連から來たものだとのみ申立て他は未だ口を緘して自白に至らない

期待される 京城府失業調査

有業失業兩方面を

京城府社會課においては府内における失業者の狀況を知るため來る六月三十日現在で前後一週間に亘り府吏員五名、東、西、南、北、龍山の五方面委員六十一名、方面書記五名、臨時員十三名、合計八十四名を繰り出して府内各町洞もれなく徹底的に調査をなすこととなつたが、各警察署並に各町洞總代も協力援助を與へることになつてゐる、之が調査方法は給料生活者日傭勞働者その他の勞働者の有業、失業兩方面を調査する筈で、調査有業者、失業者の範圍は次の如くなつてゐる

此の調査の結果、全鮮の範となるべき京城府に完全な失業統計の無かつた憾みは除かれ、今後之を基礎として社會施設の上にも見るべきものが現はれることゝ期待されてゐる

有業者

イ、給料生活者 官吏、公吏、其の他俸給、給料又は之に準ずる報酬を得て事務又は技術に從事する者

ロ、勞働者 雇傭關係の下に賃銀を得て勞役に從事する者を謂ひ之を日傭勞働者（茲に日傭勞働者は土木人夫其他普通自由勞働者と稱せらるゝものを謂ふ）と其の他の勞働者とに分つ

八、調査より除外すべき者 月收三百圓以上の給料生活者雇主（他人を雇傭使役する者）自營業者

失業者

（他人に雇傭使役せられざる者）學生其他無業者女子及外國人

イ、失業者は調査當時現に勞役の給料生活者又は勞働者たりしものにして調査當時現に失業の狀態に在る者（未だ曾て就業したることなき者は本調査に含まず）但し日傭勞働者に付ては調査當時を起點とし過去一ケ月間に於て其二分の一以上就業せりと認めらるゝ者は失業者と看做さざること

ロ、而して失業とは就業の能力及意思を有するに不拘就業の機會を得ざる狀態を謂ふものにして從つて老衰の外就業に適せざる者、任意不就業者、同盟罷業又は工場封鎖等の爲就業せざる者等は之を除外すること

今未明對岸の賊 滿浦鎭を攻撃

通溝附近にて撃退 河野少尉以下負傷

朝鮮軍司令部發表＝廿二日未明通溝（輯安）附近の敵は滿浦鎭對岸より迫擊砲を以て我警察、國境分遣所を目標として砲撃し邑内に砲彈二箇落下した、守備隊、警察官、國境兵は直に出動應戰し之を擊退したが間もなく敵は再び通溝方面より逆襲して來たので我部隊はこれと激戰を交へ敵に多大の損害を與へ交戰二時間の後ち漸く擊退したこの戰鬪に於て龍山〇〇隊河野常雄少尉は炸裂した彈片をうけて重傷を負ひ同隊の河村正之助上等兵及相良龜喜憲兵上等兵は名譽の戰死を遂げた、目下城内は平穩である

大喜びで出征しました 河野夫人語る

重傷を傳へて龍山官舍に河野少尉夫人を訪へば夫人はつゝましやかに語る

先の事變には殘つたのでこんど出動となつて非常に喜んで元氣よく出征しました、今朝隊から負傷の通知が來ましたが元氣な宅のことですから大丈夫でせう、くわしいことはまだ何んとも通知がありません、子供はなく私とほんとうの二人暮しでございます、戰場に行つて居るのですから殘念ですが一日も早くなほつて御國のために盡されるのを祈つて居ります

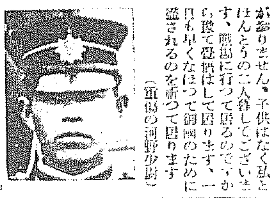

（負傷の河野少尉）

名譽の戰死者 二度目の出征

◇河村上等兵

滿浦鎭の戰鬪で名譽の戰死を遂げた龍山〇〇隊河村正之助上等兵は滋賀縣神崎郡[illegible]の人で昨年一月十日野砲二六に入營、滿洲事變とともに昨年九月十九日出征、熱河事變に當つて再度の出動をなし今日こゝに壯烈の戰死を遂げるに至つたもので入營當時からの中隊長である某大尉は「惜い軍人を殺した」と感慨深く語つた

戰死した河村君は性質溫順で凡てに誠意なく熱心に服務してゐた、成績も良好で昨年七月十九日精勤章を附與された位であつた、滿洲事變が勃發するとも〃々後の戰鬪において凍傷に罹り原籍地に還送され龍山衛戍病院で手當中一月十八日全快してその後兵營にあつて精勤してゐたが、今回鴨綠江岸の匪賊騷動に際し本月三日河村君は再び出征の榮譽を荷つて勇んで戰場に臨んだのであるが今日河村君の戰死の通知をうけるに至つた、武人の譽とはいへ生前の精勤所行が想ひ出されて實に惜しい兵隊を殺したと思つてゐる次第である

相良龜喜氏 憲兵上等兵

【平壤電話】廿二日滿浦鎭で戰死した憲兵は平壤憲兵上等兵相良龜喜氏である

弓場一等兵

【平壤電話】二十二日午前三時十分通溝城内で壯烈なる戰死を遂げた我軍の步兵は滿浦鎭守備隊一等兵弓場勇一氏である

遺骨原隊に 帽兒山の犠牲者

【平壤電話】平壤步兵隊の名譽の戰死者龍谷少尉以下四名の遺骨は廿二日午後八時四十分、間島谷上等兵の遺骨は廿三日午後八時四十分いづれも平壤驛着の原隊に歸還する

井戶の大消毒

本町警察衛生係では府廳衛生課と協力し傳染病豫防策として管内に散在する一千六十九個の井戶を六月廿三日から七月二日迄の十日間大消毒を行ふ

妓生をつれて ルンペン大浮れ

―無錢飲食二回― 自動車代三十二圓

府内[illegible]町二番地[illegible]外三名のルンペンは二十一日午後六時頃から妓生三名を伴つて府外往十里の某寺に遊び、十數圓の遊興をなして勘定を請求されるや黄金町四丁目ライオン・タクシーの自動車二臺に分乘して逃走、府内各所を乘り廻した擧げ句午後十一時頃になつて今度は崇仁面貞陵里大王寺内の飲食店金昌元方に現れ十七圓五十錢の飲食をなして一文も支拂はず、結局東大門署の厄介になつてゐるが自動車賃だけでも三十二圓に上つてゐる

朝鮮號へ 最後の獻金

愛國機最後の獻金は廿二日忠清社會事業協會扱の五千九百八十四圓三十六錢の大口獻金を筆頭として件の寄託あり現在累計七萬二千三百五十九圓となり九二式戰鬪機の豫定額六萬五千圓を超過すること七千三百五十九圓となつた

藥劑師試驗 合格者

昭和七年六月施行の藥劑師試驗の實地合格者及科目合格者は二十日附を以つて左の如く發表された

一、實地合格者

第二八號 平岡壽（熊本）
第一九號 劉陵根（平南）
第三〇號 吉田熊（三重）
第三三號 久保宗一（愛媛）
第三六號 高龍玉（京畿）

二、科目合格者

第二二號 製藥化學
第三三號 同
第三五號 製藥化學、藥品鑑定
第三七號 分析學

中村眼鏡店 改築披露 府内本町一丁目の老舗中村眼鏡店は廿二日から七月十五日迄改築披露賣出しとして全商品一割引（金製品五歩引）提供と共に記念品を添付サービスしてゐる

有利確實な本社の金錢信託（特許信託）
其の他一般信託業務も兼營致します
（營業案内書贈呈）
南朝鮮信託株式會社
釜山府大廳町 電話長三八五・三七四 振替口座釜山三四二一番

大相撲初日 きれい所の總見

廿二日—大相撲の初日は降らず照らずの涼味を加へた絶好の相撲日和であつた午前六時やぐら太鼓が全市に鳴り響く頃には三越裏の土俵場には觀客が詰めかけ好角家達は續々詰めかけ午前十時半には三分通り詰め正午幕内力士の稽古がある頃には滿員の盛況、初日は券番、漢城券番、朝鮮券番、本券、新町券番、料理屋組合の總見で東方に新券、西正面に本券、西方に料理屋組合が陣取り赤や黄色い聲で聲援してゐた

二日目取組

大相撲二日目廿三日の幕内取組左の通り決定

駒ノ里—鳥ケ峰
筑波嶺—土州山
巴潟—越ノ海
古賀ノ浦—大ノ濱
出羽ケ嶽—清瀨川
防長山—磯錦
松前山—桂川
[illegible]—東水川
吉野山—高登
沖ツ海—玉錦
雷山—出羽ノ花
小野ケ嶽—大浪
大邱山—双葉山
若瀨川—旭川
能代潟—清水川

（幡瀨川 武藏山）

皮膚泌尿科 下痢 黄金町一丁目（三井物産横入）塩井醫院 電本三〇九

黑龍江省軍 馬軍を破る

ハルビン西方に於て

朝鮮軍司令部發表＝黑龍江省軍第一枝隊長張文鑄は騎兵第五、第五四團を率いて十九日青岡（ハルビン西方約四十キロ）附近の鄧吉兩の馬占山軍約二千名と衝突し激戰數時間のちこれを北方に擊退したが馬占山軍は青岡の東北約十二里の明水泉子及龍子店附近に退却した、馬占山は明水泉子東方約三里の李金屯附近通肯河の西岸地區に多數の騎兵部隊とともにあるもの、如く黑龍江省軍第二枝隊は明水を經て拜泉方面に前進を開始した

琿春大谷部隊 救國軍を潰滅す

我が軍死傷二を出す

【羅南特電】琿春守備隊大谷部隊は二十、二十一の兩日琿春東方約七八里の三道溝附近に於て救國軍第二枝隊五十名の敵と遭遇戰の結果、敵は死體二十、長銃五、彈丸四百を遺棄して逃走、わが軍は砲兵上等兵戰死、通譯一名負傷した、而して同日午後二時三道溝附近にて約四百の敵あらはれ交戰二時間ののちこれを擊退、敵は死體五十を遺棄し再び逃走した

蘆草坪襲はる

在留民二名を殺害

【間島廿二日發電】二十一日午前零時二十八名の匪賊は蘆草坪を襲撃し在留民二名を殺害し多額の金品を掠奪した、なほ延吉守備隊中野部隊が出動中であると

細林河も襲はる

同胞數名を拉去

【間島二十二日發電】二十二日午前三時五十分各種武器を携帶の匪賊二十七名は頭道溝管内細林河部落を襲撃し滿洲國公安局分署を襲ひ電話線を破壊して各地との連絡を絕ち金品を掠奪した上朝鮮人數名を拉し逃走した

龍中の復興

愈よ着手さる

公立龍山中學校は昨年十一月十三日夜鐘紡工場の火災にあひ二階建本館全部を焼失し爾來臨時假校舍によりて不便な授業を續けてゐるが、愈よ二十一日間組京城支店と契約なり十萬四千三百圓を以て來る二十五日頃から着工することになつた

新築校舍は鐵筋コンクリート及煉瓦併用階二階建で二階の第一教室二教室で、教室二十一に特別教室、生徒圖書室、職員室、醫務室、校長室、圖書室、會議室及新に理科教室、同準備室、圖畫教室、同準備室を包含する、圖書室としては全く完備したもので器具、標本、圖書其他は父兄の寄附にかゝる一部をもつて購入することになつてゐる、竣工は來年三月三十一日の豫定で、一流請負業間組の犠牲的工事と云はれ、其竣工は期待を以て待たれてゐる

奉山線路巡察中 地雷が爆發

我が警備兵死傷す

【錦州電話】十九日午後一時奉山線河橋附近の線路巡察の爲めモーターカーに分乘せし河橋警備隊〇名は皮ケ屯東方約一キロの地點に達するや線路上に障碍物あり之を除去せんとするや突然その下に裝置せる爆彈地雷が爆發し之が爲め我清水二等兵卽死し、石村二等兵重傷した

青年團野球決勝戰

京城府聯合青年團野球リーグ決勝戰は昭和町對黄金町で二十三日午後四時三十分より京城運動場で擧行

我選手活躍

全英庭球大會

【ウインブルドン二十一日發電】全英庭球選手權大會に於ける我選手の活躍左の如し

青木 6—3 6—0 6—4 キングエル（オーストラリー）
佐藤 10—8 6—4 6—4 ウッド（英）
三木 7—5 6—3 6—3 ヒル（英）

滿洲國學生展覽會作品

二十三、四兩日本社來青閣で

新國家が成立して以來滿蒙の文化普及が各方面で叫ばれてゐる矢先今回滿洲國人の學生作品展覽會を二十三、四兩日本社來青閣に於て開催することゝなつた

今展覽會の内容は教育の最も遅れたりと稱せられてゐる點の中華民國滿洲人たりし新滿洲國民中南北滿各縣の小、男、女、商工・師範各種學校生徒最近の作品六百餘點を主として農産、工藝、鑛產、古遺物、植物、鳥類、通貨・古錢・煙草、標本、東蒙古民風俗等その他で千三百餘點を展覽する事となつてゐる

右は民族協和運動發生の使命として來る井上[illegible]氏が滿洲に於て苦心の結果蒐集したもので此れ等作品中に於て滿洲人が日本人に如何なる考へを持つてゐるか、その作品中に現はれてゐるものも多く、繪畫や手工作品にも興味多いものが滿載に集められてゐる、右展覽會は京城府及び鐵道關係當局の後援によるもので展覽會中井上[illegible]氏が各方面に就いて說明を試みることゝなつてゐる

ヤスラガ サマタミ 140 三田政

フアイゴンム
姿よく背を眞すぐにする近代的製品
人目につかず心持よく背を姿しく歩行も樂です
甲品 ¥4.20 乙品 ¥3.40 普及品 ¥1.80
（足袋用・靴用の二種）
東京小間物卸店
京城府長谷川町 高野製作所 電話本局一一九〇・二二六

國產 毛生液ペロールパン
防毒・産制に サンキュー・スキン 大和ゴム

強く明るく朗らかな ユアサランプ 自轉車に御家庭に
自動車用 ユアサ蓄電池
京城府黄金町 三井物産京城支店 湯淺京城出張所
ラヂオ用 通信用 灯火用 電池はユアサ

淋病（消渇こしけ）に惱む人々へ!

特約店急設 五城商會

婦人子供のひきつけ ツルチユク

外科 レントゲン科
京城永樂町二丁目 植村病院
院長醫學博士 植村俊二
副院長 松永信哉
電話本二七〇・二九七

時計は安くて・うまい 竹內時計店 南大門通三（靑木堂西）電本四一一一番

日本選手を勝たしめよ
文部省檢定 オリムピック應援歌
中野忠晴 コロムビア合唱團
二六九六三 一圓五十錢 C-73
コロムビアレコード

人畜無害 今津佛國理學博士發明
專賣特許 イマヅ蠅取粉
▲イマヅの蠅取粉を備へて置かねば急場に困るどなたでも申されます
蠅ばかりでなくどんな虫でもわけなく全滅
大阪仁本町 本舗 今津化學研究所

今津佛國理學博士發明
蚊とりの主様!!
專賣特許 イマヅの蚊取線香
人畜に少しも害なし
（到る處の商店に有）
大阪仁本町 今津化學研究所

●秀才! きつとレーベンの愛用者●

養鶏及家畜飼料
京城府西大門町（電話本局五四二番）
澤浦精米所飼料部

ランランポマード
新興・近松里子嬢

育兒用 最高級品
眞珠ミルク
育ての親—
良質の生乳が持つ豊かな榮養分を完全に保つて居ります
愛兒の發育と健康の爲に
ぜひこのミルクを御選び下さい
北海道十勝 新田煉乳製造所製

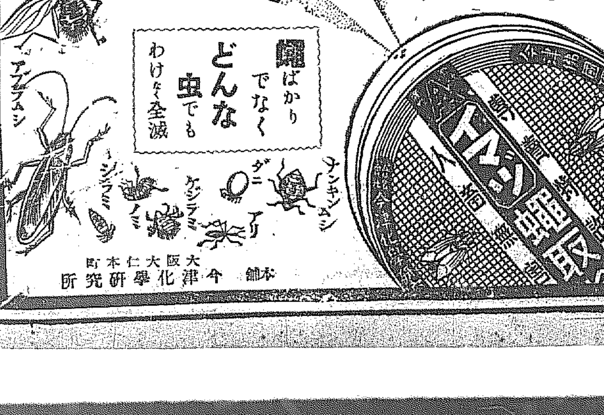

オ猿ノ喜々坊

リンゴノタネノ巻（九）

岩本正二畫　岩谷善伴文

1、アトニノコツタヤヤー坊コレガラ、ニンギヨヤツトアソブトシマウ

2、トリチヤンノシタヤツニ、オハナシヲスルガ、ヘンジヲシナイ

3、サンダサウシテミセテモチツトスリツクママデ、ワラハナイ

4、オニンギヨウトイフモノハコンナニ、ツマラナイモノカシラ

型體美

海のモード

夏空に映ゆる海邊の魅惑

構成派模様に生きた女性美の表現

今年度の海水浴の魅惑に――[illegible]肢、[illegible]の海水浴に若人の心を騒り立てる夏が来れた。近来水泳は夏季に明らかな行進とあこがれを描かせ掲げて、加へて[illegible]等のスポーツ熱と共に今夏の海濱、交通は相當の賑ひを示すことであらう。さて今夏の水泳用品の流行を覗いて見ると落ついた色彩に嗜好を感ずる事であらう

海水着　は在来の袖付やスカートの長いものは、斷然影を消して型は[illegible]を主とした四肢の自由なものに變化して來ました。色彩は黄と黒、赤と黒、白と黒など二色乃至三色を巧に配合した明るいスッキリしたものが流行のやうです

構成派　の極くモダーンな意匠を『ジャガード』風に織り出したものが尖端となつてゐるやうです。價格は昨年の等でスムースな布にて二、三圓見當です。帽子の上等品になると六、七圓位となるやうです。海水ケープは例に依つてタオル地

加工品　の方面に相當の斬新さが加へてゐます。それに昨夏頃より内地方面にて發賣されつゝある海水ドレスが今年の流行のやうに思はれます。海水パジャマは極く新しい尖端的な女性に歡迎せられて居ますが今年は自にヤグリーンの線を施した

淡白な　ものが流行のやうです。價格は二圓内外のものが一番

何よりも熱

教育もそこに成果を得る

竹園公立普通學校　小川校長談

竹園公立普通學校は今回天然痘[illegible]に子ども達の明るい[illegible]モダーン校舎が新しく落成した、同校落成の經過を述べると校長は次の様な[illegible]の色を浮べて語る

平屋に　初めは小さな側舎建のすぎませんでしたが、[illegible]校舎の歴史の[illegible]を御覧下さいましたか、當校は

信念を　持つてゐます。昔は年々入學志願者の數に増加する昨年は志願者の六割を入學させました。今年は學級の増加を許り六割の入學を許可しましたが、志願者が多いのに學校が狭い。教育するには先づ小さいながらも[illegible]と思ひまして當局に後援を求めた[illegible]を得てやつと建てゝ頂いたのであります。私の主義としましては[illegible]の與へられたる、何を守る、何處までも責任を持つて守るといふ

普通學校の教育は小學校とは趣を異にし中々容易なものではありません。生徒に對しては從順第一に學校にあつては先生の[illegible]にあつては親の言に遵奉する從順なる生徒を養成したいと思ひます、然し從順のみではいけない、それに[illegible]の批判を持てといふのが私の教育方針です。そしてもう一つは一般に

欠點と　言はれてゐる責任觀念の稀薄についても特に私は留意してゐる次第です、之は幼時からしつかりと植ゑ付けておく必要があると思ひます。然し此の頃に家庭の母親まで兒童の教育に關心を持つ様になりました、目前は朝鮮婦人と物言ふことさへ困難でしたが只今は教育を通じて母となつた婦人達に[illegible]ふから[illegible]の

相談に　くる様になり實に[illegible]の感があります。何んと言つても最後のものは熱ですね、何をやつても此方が熱をもつてぐんぐん引張つてゆく、其處に於て教育の効果も見るべき物があると信じて居ります

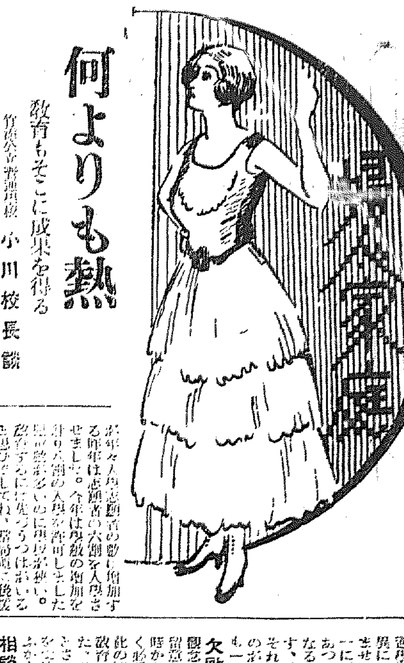

夏と海の獵奇

海蛇が飛びつく

芳香を放つ龍涎香　發光器を持つ魚類

[illegible]せられて居ます海水帽子は[illegible]

未だ誰れも、まだどのやうな怪物がゐるか、はつきり分らない。今日でもどうかすると、巨大な海蛇が沖にめがけて突進して来る事もある。北海には龍涎香といふ灰色した鯨のやうなものが、ほかく波に漂ふてゐる。その

芳香　は眼にしみる。これはジャカウと共に香料の王とも言ふべきものだが、斯うした有價な香料は鯨の腸に出來た一つの病氣即ち出來もので、それが體外に排出して波に漂ふのである。一つ拾へば先づ一人で一年は遊んで暮せるといふ程にいひ傳へられてゐる

北海　を旅行中、夜の甲板に[illegible]の目である、深海に行くと眼球は底には頭部のみ[illegible]に發達したのや、帶狀をしたのや、種々雜多な角觸や各々發光器を持つて居るが其の生活狀態に至つてはあまりに秘密過ぎる

多田氏畫會

多田毅三氏は今度蒙古地方の天地に活動することになり半島を去るに當り告別畫會を催すことになりました頒布規目は左の通り

A、五十圓（十號）B、四十圓（八號）C、三十圓（六號）D二十五圓（スケッチ板）申込所は京城府南山町一ノ二二朝鮮藝術社多田毅三氏頒布會

山は招く【2】

盡きぬ歴史を包む　鷄龍山の奇峰

夏草に偲ぶ强者の夢

城から四五時間で行けるところにある山の探勝に加へて[illegible]　[illegible]式た山水[illegible]

先史時代の古都忠南扶餘に近い鷄龍山がすぐれて、高さは八百五十米、高山ではないが、奇岩怪石が多く、雄偉を極め、渓谷を縫ふ幽邃な[illegible]と共に清流[illegible]、キャンピングに好適な[illegible]地だ、なほ此處には古[illegible]の由緒深い古寺の外に遺跡に富み、その時代の[illegible]から現代に至るまで[illegible]、新羅の三[illegible]の事蹟の跡に『[illegible]や兵者の夢の跡』を偲ぶに充分な余暇あらば扶餘の古都を訪れるのも一興であらう

東鶴寺　鷄龍山の東麓にある名刹で新羅の時代に創建された古寺で、閑雅幽邃の境地である寺の入口の朝鮮、金剛門附近より附近の渓谷を経つて奇峰怪岩の間を縫ふ様は[illegible]な景勝である特に瀑布[illegible]として申分の無い場所である

甲寺　鷄龍山の西側にある名刹で、境域幽邃閑雅の趣をなし秋紅葉の候は景趣もよい。境内に鐵製の高さ五十尺直徑一尺の刹竿（寺院所在の表識として樹つる幢竿）が珍奇なのである

高麗燒窯元遺蹟　東鶴寺から儒城の方へ約三十丁下つた所にある。往昔高麗燒の盛んであつた頃、此地から澤山燒出されたと言ふことである、附近には當時を偲ぶに足る多量の高麗燒の破片が散在して居り、好事家や考古學者の訪れるものが多い

新都内　[illegible]の東北約二十町[illegible]の上流に一村落がある、李朝建國の始祖が（開城）から遷都を企てた遺跡で今尚附近に礎石が散在して居るのが見られるのである

探勝のコースは左の三つである

即ち一は太田驛で汽車を乗り捨てゝ自動車で温泉の儒城を過ぎ山の東側東鶴寺に至るものであるが、往復約五里、自動車は[illegible]圓から公州行の乘合自動車を利用すれば太田から貸切に太田から東鶴寺まで貸切自動車賃八圓

歸路は甲寺を訪ねて徒歩途中新都内を經て論山に出て汽車を捉へるか、又來た道を太田に引返すか或は温泉の儒城で泊るのもよい

二は[illegible]に至り儒城に出て、自動車にて[illegible]驛に至るのである、東側東鶴寺から儒城迄自動車によるものは[illegible]自動車の手配を要する

三は論山驛から甲寺に至るのである。これは片道六里であるからまた甲寺から約二里の[illegible]の景趣を探りながら山路を[illegible]て東鶴寺へ辿るのもよい。[illegible]山道から[illegible]、公州の[illegible]を望んで下山し遠く[illegible]を展望し論山からは甲寺まで貸切自動車片道十一圓

朝鮮地歴　學會創立

『[illegible]を離れて人なく人を離れて[illegible]地』[illegible]史と地理二科の關聯を[illegible]するものである、がここに半島の[illegible]に[illegible]つて一丸とする朝鮮地歴學會[illegible]立せられ來る六月二十五日午後[illegible]時京城師範學校講堂に於て發會式を[illegible]げる、當日京城[illegible]國大[illegible]授今西龍氏（[illegible]）及[illegible]府地質調査所長[illegible]氏（[illegible]）の[illegible]成の[illegible]の講演がある[illegible]

人體吸虫病の豫防に就て（三）

京城帝大醫學部教授　小林晴治郎氏

今私の知れる範圍ではすべて日本住血吸虫病があります……この宮入貝の存在――所謂自然が非常に重要な流行原因である事は明かでありまするが、またたんく擴がるやうだといふことも、果してさうかどうか私は相當疑問を有して居ります。少くもこれだけ局限されて住んで居りますが、それで外の地に棲まない所の宮入貝が

自由に　いろくの場所に新植民地を見出して行くものかどうか相當に疑問に思ひます。それで宮入貝が居るところでは……

然しそれだけではないその中に

病毒を　入れるのは人間でありますが、これが、どうして入れるだらうかといふことを考へますと、人間が野に糞をする……住血吸虫の病原體は糞便の中に居りますが、卵は糞便の中に出てきますから、この卵を糞便と共に野に出す、そして水中に入ると卵から出た虫が宮入貝に入る関係で此糞がいけないらしい然し麻に出しても卵が死なない水の中に入れゝば矢張り

宮入貝　に感染する卵ちゃ水中に卵を入れる人間の機會は相當にある譯であります。これが人間の原因の一つであります。またもう一つの入り口としては、水中に人間が入るからであります。お百姓が水の中に入つて働く時に貝から出た幼虫が其皮膚に入つて感染する。此水中に入るのも流行の原因の一つと云へます。けれどもかういふ人間の外に種々の見逃すべからざる人間があります

それは　何かといふと、その地方で家畜として牛を飼ふか馬を飼ふかといふことであります。馬は日本住血吸虫に罹りにくいものであります。よしんば罹つても卵を糞便の中に出す機會が殆んどない。牛は罹り易く、そしてその卵を糞便の中に沢山に出します。人間が野に糞をするのは普通でありませぬが、牛や馬は

野原に　平気でやる、從つてこの貝の中に卵を入れる機會は――人間も一部分でありますが殊に牛がその主なる原因をして居る場合が多いらしい。山梨縣では殆んど全部馬を飼つて居ります。そこに行つてこの宮入貝を調べて見ますと、その中に居ります寄生虫の數は大變な量であります。貝を百粒潰して一つ見付ける、あるひは

見付け　ないところもある

水の中　に居る寄生虫の多少を前の二縣で比較して見るに、山梨縣では、感染試驗に動物（兎）を水の中につけて置きまして試驗するのでありますが數時間しても漸く多少感染するといふ程度であります

ところが廣島縣に行つて檢査しますと非常に濃厚に感染して居ります。廣島は――中國であるから牛を使ふ事が多いので――非常に多數感染して居つて、而も寄生してその中に二十、三十位ゐることもあるのを見ます――今私はつぶして、つぶしてと申しましたが、貝の中の寄生虫を檢査するには貝をつぶして見るので檢査するには貝をつぶす必要があります――さうして

動物に　罹らないといけないのです。廣島縣でやりますと、こゝでは兎を水の中に一時間つけて置きますれば、殆ど想像されない程多數に血管の中に寄生して來ます。少くも數倍以上廣島縣の方が山梨縣に比して多いが、これが原因は牛にあるらしい

これは長くあそこで研究されて居つた、今傳研の宮川博士等が種々研究されて、あそこでは余程長く水につけて置かぬと

注意

傳染病時期　穀物加へたもの、外は避けよ

食物から傳染する恐ろしい傳染病は主としてはチフス菌、コレラ菌、及び赤痢菌などがその主なるものであります。此等の病菌は主として患者から排泄された汚物の中にゐるものであつてそれから種々の機會によつて食物に附着する事がありますが特にこれからは蠅等によつて媒介される事が多いのでありますそれ故附近に傳染病患者が發生した場合にはよく氣を付けて蠅等によつて病菌を食物に傳播させる事を防止すると共に食物もよく煮炊り又は燒いて喰べる事として決して生のまゝで用ひない様に心掛ねばなりません

今日の様にコレラ赤痢が蔓るかも知れない様な時期には自分の家の近所に傳染病患者が出なくとも、平常時より一層食物の選擇調理には特に注意せねばなりません

自動車のお家

アメリカ航空界のパイロット業の一人、パウル・カンニングハム君は、家財道具一切を自動車に積込んで、いま西部地方を廻り廻つてゐますが、お陰で大悦びなのはそのお嬢ちやん

紙上病院

肛門の痒さ

問　私は肛門に白髪の様な小さい虫が出來まして陰部が痒きると、はいて痒くて困ります。醫療を受けずに手前治療が出來ますなら御教示を御願申上ます。食酢を注入すれば退治出來るとの記事を見ましたなら七グラム宛に回注入しましたけれども退治出來ません御願致します（さよ子）

答　醫學博士　本田建義

【答】それは蟯虫だと思はれます。本虫は白色で糸狀を呈し雄虫は其の長さ二乃至五粍、厚さ〇、二粍、雌虫は長さ十二粍厚さ〇、四乃至〇、六粍であります。そして雌虫の尾端は腹面に向つて彎曲して居ます。卵から成虫に發育する迄にはロイカルト氏に依れば二週間を要するのであります。卵は食物或は不潔なる指に依りて人間に入り本虫は非常に頑固なる寄生虫の一つで從つて其の驅除も二三週間以上も持長の必要があります。因習の蟯虫は驅蟲藥に屬するのと蛔虫等に比し驅虫も非常に困難なれば素人療法は不可能で信用ある醫師に就き治療を受けられる方が御得策かと思はれます

チモール、『サントニン』『サリチール』『クレオリン』及『サリチール』酸浴液等であります。[illegible]

今日のメモ

◇…梅雨を控へ、大掃除が各所に行はれてゐますが、この際にたゝみのよごれも綺麗に洗ひたいものです、たゝみのよごれ目を除るには蓚酸の二乃至三パーセント溶液（水百瓦に對し蓚酸二乃至三瓦）をぬのにひたし、よくたゝみをふき更に清水で絞つてぞうきんでぬあとを綺麗にぬぐひます一層有效なのは最初に過マンガン加里の二千倍溶液でたゝみをふき、それから蓚酸溶液を用ひる法で、一層申分ありませんがまずと、たゝみが黄褐色に變色して（あとで蓚酸を用ひれば、すぐ消えます）異樣な感を抱く方もありませうし、又手數もかゝりますので、一般には蓚酸だけで結構です

◇…衣類にアイロンをかける時うつかりすると焼け焦がしをこしらへます、そこで布を一枚被せてその上からかけることですがもしアイロンで焼け焦がしをこしらへた場合には、絹布にかぎらず白地のものはまず硼酸を二三滴を水一合に割り、その中に若膽を茶匙に五杯（食鹽ならば・かみ程）入れこの溶液をプラシまたは筆につけて焦げた部分にこすりつけ日光に乾かします、これで大抵の焼け焦げは目立たぬやうになりますが、それで直らぬ時は更に次亞硫酸茶匙一杯を熱湯一合に溶かし、この溶液を塗りつけて水濯ぎをします、また黒地または色物はクエン酸を焦げた部分につけてたしたよ、醋酸五六滴を水一合に入れ、この溶液を塗つて乾かすと直るものです

特選本社　圍碁對局（六）

先番　渡邊英夫（三段）
先々　井上一郎（四段）

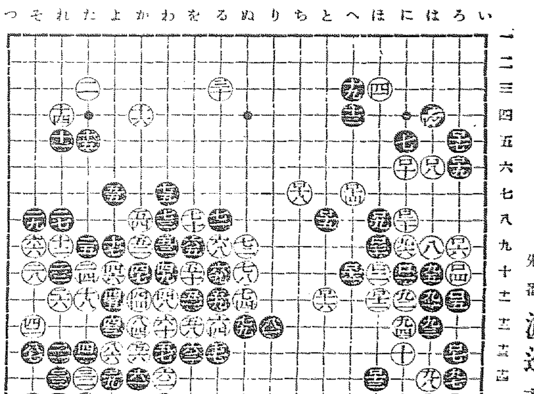

一	[illegible]	
二	[illegible]	
三	[illegible]	

對局者の感想

黑曰く　一〇一、一〇三と切つた手は幾らか無理かもわかりませんが必死ですから

白曰く　やむをえません覺悟はして居ましたが出切られてよりました

日本ハイトリ紙
Ebイケンイ
專賣特許第一〇二〇八八號
鹿兒島化學研究所製
鮮滿總代理店　今村洋行
京城府[illegible]

蚊とり線香なら安住

りん病藥　リベール
最も信頼の出來る名藥
五日の試服でキッと滿悦
キ、メ賣れ行、本邦第一
定價　五日分一圓　七日分三圓　十三日分五圓
大阪市南久太郎町堺筋　竹村製劑所
振替大阪三六〇番

醫學博士　二宮亮吉
産科　婦人科
二宮病院
京城旭町一　電本二二〇一

朝鮮支那
おみやげ
海市商會
電本二五〇番

ヤチンガ
（伊太利製）ベルモット
元賣發　明治屋
宮内省御用達

總督府令檢査で
味の良いのは生れた杯からの
白米に限る
[illegible]加藤精米所

タオルに添へてツバメ石鹸を出された時さすが中々話せると思つたよ！
正價一個十錢
ツバメ石鹸
花王石鹸本舗長瀬商會

◎頭痛にノーシン◎

SMOCA
スモカ
煙草のみの歯磨
定價　十五錢
480

朝鮮輪界革命自轉車
輕くて丈夫で優美高尚で價格が極めて低廉の最高級自轉車乘用家の一大福音
新リミット號　新ミクニ號
リミット號
五大特長
絕對に他の追從を許さぬ
▲政府から莫大な助成金と補助金を受けてゐる
▲政府から貸下げられた精巧な製作機械の無償貸下げがある
▲合理化により大量生産するため極度の製作費低下
▲營利を目的としないから税金がかからない
▲政府指定の檢査員によつて一台一台嚴密な檢査を經てゐる
商工大臣認可助成法人　東京自轉車工業組合朝鮮總配給所
[illegible]

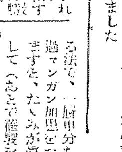

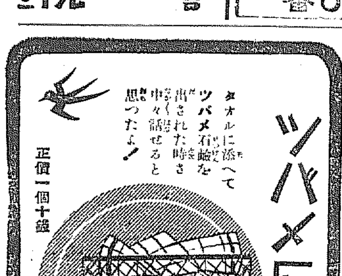

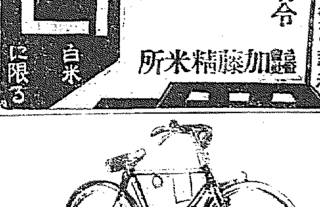

駒田事件の波動
金融界に大影響
夏枯期金融の旗頭は土木界
新規融資は見合せか

駒田事件から芋蔓的に檢擧中である土木談合事件は一流土木業者が本町署に續々召喚され終に○○○○の留置を見、土木界に大動搖を與へてゐるが、これが

「金融界」に及ぼす影響も甚大と見られる即ち土木業者に對する金融は夏枯閑散期に於ける金融の主なる部分を占め、京城各銀行に於ける貸出は二百萬圓内外と見られ朝鮮經濟土木事業の落ちと共に盛期に入ればますます融資増加を見る筈であるが今回の檢擧により

「各銀行」ではこれが融資に對して警戒方針をとり、現在の融資關係のものに對しては出來得る限り支障なきやう

「融資を」繼續することにたらうが、新規のものに對しては事態解決まで融資見合せの止むなきに至る模樣である、なほ土木關係の材料商方面もこれがために蒙る影響は相當大なるものがあると見られる

土木界への影響憂慮さる
北鮮事業や救濟事業はどうなる

從來いはゆる談合行爲は土木請負業者界では寧ろ常識とまで見られてゐる模樣であるが、現下不況打開の一策として國家的土木事業の遂行が叫ばれてゐた模樣であつたが昨年の大邱事件に對する新法理論の確立以來土木界には少なからざる脅威を與へるに至つた、從つて目下土木界の巨頭連が續々と召喚されるに至り或は土木業者一同がこの際蹶然行爲に出づるのではないかとされてゐる又一方には北鮮の大拓殖事業が進捗してゐる折柄土木界に對する影響は勿論、一般勞働者に對する救濟の範圍にまで甚大なる影響を及ぼすのではないかと大いに憂慮されてゐる

土木材料業者が商議に善處陳情
中小商工非常救濟の前途も亦危まる

中鮮商工界の最高指導機關の役員級が不祥事件のため拘束されるに至つたので、延いては目下具體案の中小商工業者救濟問題は或ひは立ち消へになるのではないかとまで憂慮されてゐる一方、土木材料業者の商人が土木界重大事件の影響のため遂にその生業が脅かされるに至つたのでその善處方を陳情、二十二日京城商議にその對策を陳情するに至つた

中旬局鐵荷動

六月中旬中鮮鐵道荷動は鐵道總量十二萬四千八百三十噸で前年同期に比し三千二百四十噸の増加を見比較的順調な荷動を見て居る主要品種別に見れば増加したものは農用品の四萬四千二百噸が四千六百噸を増し木材の二萬六百八十噸が千七百噸増

對米爲替遂に大關門を割る
二九ドル七五セント

【ニューヨーク廿二日發電】本日のニューヨーク外國爲替市場における米日爲替相場はつひに三十ドルの大關門を割つて二十九ドル七十五セントといふ空前の安値に陷落した

米棉統制挫折

【ニューヨーク二十一日發電】米棉はニューオルレアン筋及び南部筋等が賣りとなつて賣つた爲め同日米棉統制計畫が挫折の後遂に棉及び期限の軟弱となり下押した結果前週末比し南方へ約百四ポイント方を示した

資本逃避法
七月一日から施行

【東京電話】資本逃避防止法は早ければ一週間遅くても七月一日から施行と決定した

京金電間
電料交渉
愈よ廿三日から

金剛山電鐵の岡本專務は廿一日午後京電の武者社長と電料の交渉

也結果京電から京金への送電料金改定問題につき二十三日午後三時より京電重役室にて會見する事となつたが、京電の値引申出で二千四五百圓に對し金電は八千圓見當減少といふからその開きは頗る大きい、從つて兩社の一致點を得るかは問題のやうで一部には成行も樂觀視もある…につき京電では

京電では値下の全部を今秋の料金期下に一齊しやうといふのであるから京金間は大體の案方に通知しただけは是非とも認めさせねばならぬ、尤も交渉は一三回を重ねて成立せぬ事もあるまいが成立にしても双方直接會見は大月末にはずたまい

但し誠意はある
岡本金電專務談

京電下半期の豫算會議のため延びくとなつてゐた對金剛山電氣の送電料金改訂豫備交渉は愈よ二十

時の問題
賠償金と戰債
ローザンヌ會議は如何さばくか（A）

我が國の現下の經濟不況の根因は世界的なる不況の餘波によつたものが大部分で、これを緩和するためには世界的なる協調を以てするより外に道はないのであるが、その最大の關鍵となるものは賠償と戰債の問題に外ならない。

目下世界不況の最大の原因として擧げられてゐるのは大戰の賠償金及戰債である。昨年十二月に發表されたバーゼル報告書に基き、本年六月十六日からローザンヌ會議が開催されることとなったのである。

（一）ドイツ一九二三年六月のヤング案による賠償總額は千二百億マルクのうち…

（二）賠償及び戰債問題は現在の世界經濟界の實情に照らして理されなければならない

との二點につきてゐる。そで世界の全局より見てみると、先月十六日から英のマクドナルド首相のエリオ、獨のパーペン各首相をはじめ目、伊、白等關係國首腦者を網羅するローザンヌ會議が左の議題を中心に開催されるに至つた

一、白、英、佛、獨、伊の六代表國の賠償問題の審議
一、小協商國と賠償關係小國の各國に於ける特殊問題の審議
一、東南歐洲の財政狀態の審議並に更に擴汎なる金融經濟の諸問題

然らばその賠償金及戰債は一體どうなつてゐるのであらうか。第一にドイツの賠償金なるものは、ヴェルサイユ條約に於ては總額千三百二十億マルク、又は米貨で三百三十億弗といふことに決定を見たのであるが、その後ドーズ案、次にヤング案により獨逸の支拂能力が考慮に入れられて分割年賦拂に改訂され現在の建前となつた

ヤング案により決定され、實施されることになつた賠償金支拂方法は年額平均二十億マルクでこれを五十八年七ケ月に亘り分割支拂するのである。しかしてこの支拂時期は第一期と二期とに分けられ第一期は一九三〇年九月から一九六六年三月までの三十六年七ケ月で、その間に總賠償金として二百八十七億マルク、賠償引當債務として五百七億マルク、合計七百九十四億マルクを支拂はれるべきことになつてゐる、次に第二期は一九六六年四月から一九八八年三月までの二十二ケ年で、この期間は總賠償金は全然なく、その支拂金額は百四十四億マルクは全部所謂賠償引當債務なのである。そこでヤング案の所謂賠償金即ち千百三十九億マルクの中で第一期二期を通じて賠償引當債務合計額は八百五十一億マルクで、これは結局米國が支拂を受くべき戰債に該當するのであつてこれを米貨に換算すれば約二百十億弗となる

全鮮商議理事會
經過について 伊藤理事語る

全鮮商工會議所理事會は二十、二十一の兩日新義州に於て開催されたが京城商議伊藤理事は二十二日朝歸城左の如く語る

理事會の出席者は十一名で附議事項は十八件の多數に達したが其の内主なるものは賦課金徴收についてこれは強制執行を府郡に依託することになつてゐるが京城では未だ實行したことはないが他では強制執行を存ふとしたことがあつた例も聞くし…各所の現在の制度では職員の任免に…の點である…事務局の事務に就ては全鮮…會議所の機能を發揮する上において…といふことに決定…

東京コール

翌日物	一錢一厘より	一錢二厘
無條件	一錢一厘五毛より	一錢二厘
普通	一錢三厘	

悩みの价川鐵道
買收案が吹き飛ばされて局鐵の委任經營か

內閣の更迭と三土鐵相の就任と同時に朝鮮鐵道局に於ては、額の如何に拘らず當局悩みの種である价川鐵道の買收案を近く中心の林財務局長を通じて政府當局に折衝に及んだが、六十二議會中には遂にその片鱗も見ることが出來なかつた、從つて私鐵買收法による買收は次の議會を待つ外不可能となつてしまつたのである。ところで局鐵延長線である滿浦線は開川まで延長することとなり既に來年度中に着工することとなり既に順次入札に附してゐるのである

から察價价川間七哩三分の鐵道買收は政府動かざるところと見られてゐるが、現價の价川新安州間が問題である。鐵道局は私鐵の補償に關する規定を利用して補償制度を認め同社をして經營を繼續せしめるか或ひは局鐵の委任經營とするより外あるまいと見られてゐるが、開通として今後滿浦線の建設材料も相當動くので之こ當分はその從來の經營が相當狀態である

夏期大賣出
京城實業協會で

京城實業協會の夏期大賣出しは既報の通り二十二日から五日間擧行

有煙炭一萬千九百八十九瓲、九千五百四十瓲輸出の二萬三千八百三十三瓲セメントの一萬三百四十七瓲で減少したものは米の七千九百九瓲、石の五千二百八十三瓲肥料の四千二百二十一瓲減等である

鮮銀券漸增

二十一日に締越された鮮銀券發行高は七千四百六十四萬五千圓で前日に比し三百八十四萬圓方膨脹した右は各種資金の關係である

紐育株式下押
大會社の無配で

【ニューヨーク二十一日發電】株式前場は小幅往來整理した後下押し引際急返しを示したがアナコンダ八分の七を下げて遂に三弗八分の七と四弗合を割り、スチールも四分の三安の二十四弗四分の三と引けた下押しの動機は世界最大の製銅會社たるアメリカ製錬會社が第一二部社株に千萬弗に對し全部無配當を決定發表した爲めである

緑式
爲替安に急騰後
氣配呆けの推移
局限內の大巾浮動

前場 引際急反騰の援先、朝來はアメリカ財界の惡化あるも爲替の三十弗合割れあり綿糸生糸其他重要商品の一齊に騰貴せるを眺めて東新は東西先…四十五圓七と高寄後の低調を… 新は五十九圓五厘新十九圓九拓新十四圓六氣配高に始まつた。續いて東新は五圓丁の新高値も付けたが阪地の持へざるに利喰物も表はれ四圓台の小波合を續け引際三圓九から三圓八と叩かれて止め、朝新は寄同步の步みに燻げ、拓新は十圓五から十圓二と不勢裡に止め氣配呆けの商狀に終つた

後場 前場爲替安から急反騰したが、後場は寄るや氣配呆けの氣先、後場は阪地の續いて鐵りなきを承けて東新四十二圓九十錢朝新十九圓五十錢と氣配東に寄付た、この邊中心の保合を續けるものと見られた

株界片語

◇風吹くが儘に從横に騰き、照る日陰る日を續けてゐる…場だ朝來は前日來の綿糸高に加へて爲替安で反騰延びきたが

◇陽が陽ならず、陰また陰ならず如實に立證されてゐるのだ、好轉と見れば反落、反落と危惧すれば急直り、偏した強弱觀を脫却すべきときだ

◇今日此頃の安値をさへぎるものにピンデつて忠がある、出づるや飯引くや進、そのくせ、人間の生皿をふんだんにするゝる、まづ此處ビンデの進退に傚ひ、ピンデを秀察すべきところか

爲替安の刺戟

スチールは二十四弗四分の三と一弗方惡化しアナコンダ四弗を割り

論現實は惡く膨脹策興物は可なり徹底味を缺いでゐるから其効果は大を期待する事は出來ぬとしても現實惡の救濟のための膨脹策であ

買勢惡一點張
愼重考慮の要

米國財界は益々急迫を告げ來たるが、それに反して爲替は二十九弗百分の七十五と反落の狀態にあるのは關稅率改正インフレーションによる國債の崩落等による思惑偏入りが大であるが株界に及ぼす影響としては將來におけるインフレーションにする國債價格の一般的騰貴が益々深まりゆく事によつて株式の昂騰を招來するが第一に指を屈することが出來るのである即ち現在の新東新四十五圓丁の新高値の出現はアメリカ惡化を以てしても支へ切れない日米爲替の下落による所なるものと云ふべきであらう。勿論好材一巡後に於ける此の新規好材は手掛顯ひのうちに於ける強力な刺戟となつて兎かく待機の姿勢にある相場をして上向の機運と興へた譯である。然も爲替は何日九弗を維持し得るや疑問であつて、現內閣出現以來僅々一ケ月も經ない裡に約三弗方低落しつゝある證りに鑑みても果又、膨脹策其物の進行の上において或は平價切下論といふ遠大なる弱材料を考慮に容るれば商趣爲替の現狀維持は期し難い揚合にある。されば國價値落の世界的表明として爲替は我がインフレーションの世界經濟に於ける位置滅價ともなつて今後の爲替の騰落は深甚の注意を拂ふべきであらうが、目先としては年初來の巨大なる思惑輸入のストックを控えて居る鰯よ貿易の轉換にも入りかたからその惡落は大を期し難く爲替が共著を重視して實進なことは嚴重に警戒の必要があらう

局限ある限り貨價貨值の低下と共に株價の上昇は必至の運命である。然も強みの局部の缺點とし得ないのが此相場の買勢惡一點張りで周圍の客觀し得なしと事である。例へば今期の諸會社の決算振りを見ても減配する會社もあるが堪配せるもので趨勢的に見て際漸された悲觀すべきものではなく、或ひは農村不況にしても決して今に始つたものではなく、時に年平の如く經の一言を以て登りつぶす如きは非常な危險である。斯の如く財界實勢や膨脹策の効果の非常な病態と稱すべく、膨脹策に關する限り株式の騰貴は必至であるから實目的な見る事は仰が中せめて買ひ時代でもないから弱氣としては理を正さざるすべきであらう生兵法の買方針は大怪我の基である

東京公債市況　東京國債

三日正午保記中證五分利九二、三〇▲第三回五分利八九、三五▲一四分利七八、三〇▲二回四分利七五▲廿八年もの九三、一五▲佛貨四分利三三五、九〇

取組高
二十二日の新株のうち百枚以上の建玉内容は左の如し

（新東）賣方　[illegible]

米期
正米の活氣薄に
買氣添はず迷ふ
後場俄然急惡化す

前場 今朝は阪地の小弛みを入れて買方の見送りに寄出來ず中二十圓九十五錢先二圓三十九錢と前日の止値より小戻ししも正米の活氣薄に買氣添はずアトは三十三錢から二十七錢と逆餞チリくと安値を辿り八節の閑散を入れて閉鎖し

後場 前場環境の不透明に氣重い成行を見せて寄付なくれの氣先後場阪地の一轉して二十五錢落をつけて當所も中二十圓六十九と二十一安く、先二十一圓十五と十九安に始り二回目には更にメ九錢と押しこの邊中心の浮動で重ね閉鎖の如く大引

米界展望

定期は頑るしつかりして來たが正米がそれに連れて騰らないので今日は期米も上値迎ひの態である

◇聞く所によると此の頃は東京大阪で節米の株を吉米の拂下や遞來米に奪はれて内地の買ひ注文なんかいつも三四十錢方引合はないと云ふ

◇して見ると正米が定期高に連れて騰れないのも當然であり又此逃仮地との鞘を擴大する事は止むを得まい

◇目下大阪において仁鐵銅と鮮低銅廻の本鄙と鮮獨交涉が存は

內鮮の鞘關係
正米賣行次第

阪地と當所の鞘開きは二四四五十丁から七十丁の間を往來されて居たのが今回の反撥によつて三百丁は縮けにないない所へ產地は金融の融通から既に何所も出過ぎとなつて居るので少しく米が眠れ出すと思惑者の持米を見つてその補ひを附けるの外ない、從つて行く行く正米は高くなる運命にあると同時に期米界においても目先の事情に捕はれて人氣は好く買嵩ひ有力者からどうしても一と爆發がなくては納りはつかないと云ふ解釋を下して居る玄人筋もある

正米から一爆發

現今は未だ各地散市場とも在米が豐富である上に操瀉からは蓬萊米が續々移入されるので政府は古米を安く賣却するの外なからうと見られてゐるが當然なるも此逆揃悩み商狀を見る定期としても此逆の値で手放して居るが、大阪に在米の大部分を占めたは徳つた米を思惑せ人氣有力者等の買ひ込むかと見られる

然し鮮航銅も仁鐵鋼に結束されて反對の行動に出られるとその損得は大きく又仁鐵鋼も鮮航銅を全然無視した事をするは不利であるから結局何んとか旨くやると見られてゐるがこの賣場は當分つかない

正米活氣乏し

頃日來期米の情勢は極る好轉し荷一段商況を豫想されるに至つて居るが一方正米界においては依然活氣乏しく內地買注文の如き五白米共三四十錢方不引合ひと云ふ狀態である之れは政府古米の拂下げ蓬萊米の移入等が影響して居る事は論よりであるが一面には內地の商人が從來高值を買進んで失敗した揚句とて大に警戒されて居る事もその一因と見られて居る、從つて此の移出不振は未だ當分續くかも知れないが其代り一朝買氣がついて來ると今後取引する現物は各集散市場の在米に限られて居る際とて値によつて米を釣る事になるだらうと見られてゐる

以上に擴大なし買方は相當を見つめて其陰路からない云ふ事になつて居らぬ之れは朝鮮米が安くなつた際阪地との鞘を縮めて少しく減少する事になるのは云ふまでもなく、米穀の自然相場の安い時に產地の出廻ぎと思惑者の買惜みて米外強硬を呈し反面に弱くなつても其割り內地筋が買進んで來ぬ所から伸びられないと云ふ事が自然定期の伸力を阻止されて居るものである從つて今後阪地が更に高値へ運はれるとしても正米の賣行きが引立たない以上定期は阪地との鞘を更に擴大するやも知れないと見られてゐる

仕手一變し
地場強氣買ひ　阪地

今朝の入電に依ると東京筋朝鮮好く買るも株式高と地場強氣筋の猛烈に買進め爲め相場の地合は頗る強硬で人氣が買ひ寄ふて居る事や有力者が悉く買方に廻り從來とは仕手關係が全然一變されて居る事等から推して此邊高値を出しそうな情勢に見られてゐるといふ事である

堂島前場情報

【大阪廿二日發電】東京筋の優勢圓り正米筋中の谷口戸筋の利喰ひ及び強氣筋、京都筋の賣りに對し中東筋、【東京筋、東北筋は好く買ひ地場は手詰めと買つてゐた

京城延べ
不透明の區々波瀾

前場 前寄に順調小から一轉好化して前る底意を脫りの商勢を見せた機先、今朝は各地の區々寄付を眺めて一回八中二十一圓メ七と二安に始つたが三回には二十圓九十五錢とかの二十一圓關門を割つたが五回にはもとの二十一圓十錢邊にかへしこの邊中心の不透明保合を重ねた

寄引値　一回八中二一〇七…〇七、一回八中二一二三…〇▲三、四回八中二一〇八…九五▲四回七米〇九、〇…〇〇▲五回七米中二〇…〇〇▲六回八中二一一〇…〇八

出來高　一萬六千五百石

後場 前場不透明保合を通續の機先、後場は阪仁の急惡化を眺めて商勢一轉して崩れ足立ち一回八中二十圓八十五と叉續つて始りこの邊中心の不味商情を重ねると見られた

正米

京城 一等精白米十六圓鮮白米二十四圓今摺玄米十九圓七十錢下十八圓七十錢粗十六錢一中五錢九ト五錢七

大豆 龍山一〇、七〇長湍一〇、三〇通川一〇、三〇鐵原一〇、一〇

仁川 丸キ丸ヂ石挾三等二十圓二十錢角ヂ三等二十圓四十錢上錢三等二十圓六十錢一等白米丸仁印八圓七十錢で內地賣行き不良氣重き風情である

大邱 昨後場より各地期米は商品物價の見直しに急騰、今朝更に高く、地方降雨中も地場手持筋の賣喊り、內地よりも入注に勢ひを得て氣配三十錢方上放れ殿良三等二十圓三十錢神力三等十九圓九十錢見當を唱へた

大阪市中在米高　大阪市中在米高二十二日現在は二百七千四百四十三俵と前日の在米高に比較して一萬二千三百四俵の減少である

群山 爲替安から各市場の昂騰に內地期米高を入れた爲氣に人氣抑へられ入荏も謝つた模樣にて手當あり氣配も十錢止まり相付進捗設狀酉し丸七三等二十四圓四十錢四等二十圓二十錢見當を唱へた

朝鮮取引所證券取引員 「フ古野義行」店 京城府黃金町一丁目 電話本局三八〇・九八八・三三九〇 電略（フ）又ハ（ヨネフ）
朝鮮取引所米豆取引員 太 新田義民 商店 仁川府海岸町三丁目 電話三三〇・四〇四・四六二 電略（ヲ）又ハ（カネタ）
株式 實物 期米 正米

今日の市場（前日大引と比較）
六月二十二日

株式	東新	四十五圓丁	九安
	大新	五十八圓九	五安
	朝新	二十圓丁	一高
米	東期	二十二圓八五	三安
	大阪	二十四圓〇九	二安
	仁川	二十一圓〇九	九安
商況	綿糸	百二十四圓七	一圓七高
	生糸	四十八圓	六高
	砂糖	九圓九六	十高

株式（廿二日）

朝取短期

銘柄	寄付	大引	高値	安値
朝取前	[illegible]	[illegible]	[illegible]	[illegible]
朝取後	[illegible]	[illegible]	[illegible]	[illegible]
同新前	[illegible]	[illegible]	[illegible]	[illegible]
同新後	[illegible]	[illegible]	[illegible]	[illegible]
拓新前	[illegible]	[illegible]	[illegible]	[illegible]
拓新後	[illegible]	[illegible]	[illegible]	[illegible]
鐘新前	[illegible]	[illegible]	[illegible]	[illegible]
鐘新後	[illegible]	[illegible]	[illegible]	[illegible]
大新前	[illegible]	[illegible]	[illegible]	[illegible]
大新後	[illegible]	[illegible]	[illegible]	[illegible]
東新前	[illegible]	[illegible]	[illegible]	[illegible]
東新後	[illegible]	[illegible]	[illegible]	[illegible]
安取前	[illegible]	[illegible]	[illegible]	[illegible]
安取後	[illegible]	[illegible]	[illegible]	[illegible]

短期建玉表

銘柄	賣方	買方	建玉數
朝取	[illegible]	[illegible]	[illegible]
同新	[illegible]	[illegible]	[illegible]
大新	[illegible]	[illegible]	[illegible]
鐘新	[illegible]	[illegible]	[illegible]
拓新	[illegible]	[illegible]	[illegible]
東新	[illegible]	[illegible]	[illegible]
安取	[illegible]	[illegible]	[illegible]

大株短期

銘柄	寄付	大引	高値	安値
大新	[illegible]	[illegible]	[illegible]	[illegible]
鐘新	[illegible]	[illegible]	[illegible]	[illegible]
東新	[illegible]	[illegible]	[illegible]	[illegible]
日産	[illegible]	[illegible]	[illegible]	[illegible]

大株長期

銘柄	寄付	前引	後寄	後引
大株	[illegible]	[illegible]	[illegible]	[illegible]
日産	[illegible]	[illegible]	[illegible]	[illegible]
同新	[illegible]	[illegible]	[illegible]	[illegible]
郵船	[illegible]	[illegible]	[illegible]	[illegible]
同新	[illegible]	[illegible]	[illegible]	[illegible]
鐘新	[illegible]	[illegible]	[illegible]	[illegible]
同新	[illegible]	[illegible]	[illegible]	[illegible]
東新	[illegible]	[illegible]	[illegible]	[illegible]
日鐵	[illegible]	[illegible]	[illegible]	[illegible]
東新	[illegible]	[illegible]	[illegible]	[illegible]
同新	[illegible]	[illegible]	[illegible]	[illegible]

東株短期市場

銘柄	寄付	大引	高値	安値
東新前	[illegible]	[illegible]	[illegible]	[illegible]
東新後	[illegible]	[illegible]	[illegible]	[illegible]

東京現株

銘柄	寄付	大引	高値	安値
東新	[illegible]	[illegible]	[illegible]	[illegible]
鐘紡	[illegible]	[illegible]	[illegible]	[illegible]
同新	[illegible]	[illegible]	[illegible]	[illegible]
日石	[illegible]	[illegible]	[illegible]	[illegible]
滿鐵	[illegible]	[illegible]	[illegible]	[illegible]
同新	[illegible]	[illegible]	[illegible]	[illegible]

短期出來高　[illegible]

期米（廿二日）

朝取仁川

限月	前場 當限	中限	先限	後場 當限	中限	先限
一節〜十節	[illegible]	[illegible]	[illegible]	[illegible]	[illegible]	[illegible]

東京期米

限月	前場 當限	中限	先限	後場 當限	中限	先限
寄〜七節	[illegible]	[illegible]	[illegible]	[illegible]	[illegible]	[illegible]

大阪期米

限月	前場 當限	中限	先限	後場 當限	中限	先限
寄〜十節	[illegible]	[illegible]	[illegible]	[illegible]	[illegible]	[illegible]

大阪期米喰合　引継高　廿四圓〇八錢

大阪市中相場

銘柄	前場	後場
◇兵庫	[illegible]	[illegible]
◇下關	[illegible]	[illegible]
◇名古屋	[illegible]	[illegible]

ストリクトミドリング　六月限　[illegible]
ブローチ　同　[illegible]
ベンガール　同　[illegible]

鮮內各取

取引所	限月	前寄	前止	後寄	後止
◇釜山	六米〜九中	[illegible]	[illegible]	[illegible]	[illegible]
◇大邱	六米〜九中	[illegible]	[illegible]	[illegible]	[illegible]
◇群山	六米〜九中	[illegible]	[illegible]	[illegible]	[illegible]
◇木浦	六米〜九中	[illegible]	[illegible]	[illegible]	[illegible]
◇鎮南浦	六米〜九中	[illegible]	[illegible]	[illegible]	[illegible]
◇京城	六米〜八中	[illegible]	[illegible]	[illegible]	[illegible]

市況（廿二日）

品目	限月	寄付	前引	後寄	大引
◇大阪綿糸	六月限〜十二月限	[illegible]	[illegible]	[illegible]	[illegible]
◇大阪棉花	當限・先限	[illegible]	[illegible]	[illegible]	[illegible]
◇横濱生糸	當限・先限	[illegible]	[illegible]	[illegible]	[illegible]
◇大阪砂糖	當限・先限	[illegible]	[illegible]	[illegible]	[illegible]
◇鐵平銀	本日	[illegible]	[illegible]	[illegible]	[illegible]

海外經濟電報：倫敦銀塊、紐育銀塊、米棉、印棉、スチール株、アナコンダ株、日米爲替、英米爲替、紐育銀塊　[illegible]

呪血圖繪（3）
川畑直悦 作　平賀晟豪 畫

いたましき屍（三）

んな死方をせにやならんとはよくよく不運な方じやな。何か此處に身寄りらしいものゝあるやうに聞かれたやうになんだか、ありやあるやう子との間に暗い影があるのではあらうが、さうした暗影を抱きながら、俺その子を尋ねてゆかうとする、うらぶれた老武士の胸裡には何があつたのか？

是非に逢はねばならぬ用事が、あつての上か、それとも、老來の寂寥とゝもに襲ひかゝつてくる堪ち難い愛慾の執着に曳かれてか、勿論彌十は、その何れとも、見分ける由もなかつたが、分らぬだけに、あれかこれかとの想像が湧いて、その傷ましい哀れな老武士の瞭姿が彼の頭に刻みつけられたのだつた。

——それじや、こゝでお別れしますだ、途中、よう氣をおつけなされてござれ——

と、その翌朝、鷲ケ峠の麓、既に小牛まで見送つての別れ際にかう云つた時、彌十は、たゞ一夜の緣

ではあつたが、何となしに別れともない氣がしたと同時に、わざとらしく元氣な足取で下つてゆきはしたが、その時の老武士の後姿には、心なしにか、ひどく暗い影が尾を曳いてゐたやうな氣がした果して一夜明けた今、目前にかうした無慘な死態となつて足下に横たはつてゐる。

『……虫が知らせたといふのじやな、ありや……何といふお氣の毒な……』

彌十は、涌然とゝもに、かう呟いて、もう一度足下の死態に目を落した時、急に暗い底から湧いも の〻滲み出るのを感じた。

『一晩でも泊めてあげたのなら、お寺や聞いたどうが、一緒こりやどこの何といふ衆ぢやの』

『うん何でも、京都で頒蓮様にお仕へなされてゐた矢崎左門といふ方じやさうじやが、くはしいことは俺も知らん』

と、彌十は、ものを云ふのも面倒である如く、口重に答へた。

『さうかの、風采の様子じや矢張り、浪人らしいが、何にしてもこの年になつて、知らぬ他國で、こ

も無緣墓へおさめるより仕樣がねえ……おやくとうくくく降つてきやがつたぞ、こんなことにいつまでも暇をとられてゐちやたまらねえだ、さアく大降りにならぬ間に片附けてしまわうぜ。』

と、間もなく干物のやうになつた死體は、かなり手荒く扱はれて戸板の上へ仰向けに寢せられた。

『待つてくれ……』

村人が、戸板に肩を入れかけた時、彌十は我ともなく叫ぶやうに云つた。

『待つてくれ。此の佛樣は、俺とこの墓へ埋めてやるだ。一晩でも泊めて逝せた上、かうして殺されたされてゐるのを通りかゝりの、俺の目についたとは、よくよくの深い緣だから、俺が、施主になつて、形だけの葬式でもして上げるだ。』

『何じやい、十三年前か、そんな時別れたきりで、名前も分らんじや、まるで雲を掴むやうなものじや。そんなものを尋ねてゐた日にや佛樣が溶けてしまはあ、はゝゝまア、そんなとじやお氣の毒で

『さア、何と云ふのか、そこまでは聞かなんだ。此奴は矢崎様と仰言るんじやが、息子様は、お名前が違つてゐるかも知れん。何しろ十三年前に行方知れずになつたまゝといふのじやから……』

『うん、春日山に、息子様が御座るとかで、それを尋ねてゆくのじやと、云ふて御座つただが……』

『？　春日山に？……何といふ方じやの』

京城名物栗饅頭

京染なれば京屋

◇笑話◇

—拾錢二輪—

どぶ掃除をしてゐると千圓札が一枚出て來た。すると先刻から傍で見てゐた子供がいつた

『やあ。この前僕が落とした十圓玉によく似てゐるなあ……』

中央公論

特價壹円

七月號 七百頁の尨大特號 本日發賣

豫告 本誌臨時大衆號を七月一日發行

獨逸經濟學の近情 大塚金之助

政界浄化論 安達謙藏

水戸及び水戸人 伊藤金次郎

滿洲經濟論 矢內原忠雄

法廷回顧 今村力三郎

關稅引上と國民生活 阿部賢一

齋藤內閣成立秘話 野村秀雄

オリムピック選手レコード閑秘 廣瀨謙三

大ヒマラヤ登攀記 長谷川傳次郎

文藝時評 廣津和郎

夜明け前 島崎藤村

酒・女・音樂

馬占山物語 長岡克曉

アリゾナの女虎 牧逸馬

現下農民の悲境 前川正一

現代世界文学傑作集 見よこの一大壯觀 昭和の金字塔!

イタリイ 月光 ヴェルガー作 有島生馬譯

フランス 姿繪 マルセル・アルラン作 大佛次郎譯

アメリカ バッドガール二世 ブラッシー作 牧逸馬譯

スペイン いまはの夢 インスーア作 堀口大學譯

ドイツ 寺小屋 タウフト作 秦豐吉譯

ロシヤ カルタの負債 イワノフ作 米川正夫譯

(英) 靈肉 メイ・シンクレヤー作 菊池寛譯

(支) 孤独者 佐藤春夫譯

フアッシヨは何處へ行く(卷頭言)

大東京はどうなるか 小林一三

犬養木堂を憶ふ 追憶 犬養健 木堂を語る 古島一雄

私生子論 中川善之助

滿洲國埋藏金塊十九億圓 谷孫六

擧國一致內閣の成立 美濃部達吉

齋藤實論 馬場恒吾

霧の中のロザ 東郷青兒

田山花袋論 正宗白鳥

新聞閣僚論 阿部眞之助

「溪魚」 小杉放庵

刑事補償と國家責任法の問題 小野清一郎

中東鐵談

米國金本位の動搖 阿部勇

野球と共に三十年

魚の話 田中茂穗

朝顔 木村武山

ゲーテへの感謝 阿部次郎

東京市丸ノ內丸ビル五階 中央公論社 (振替東京三四)

農村窮乏之論 有澤廣巳

京城日報 朝刊 夕刊 本紙朝夕共二十頁

山の金剛 グスリ 山岸

京城府本町二丁目 合資會社 山岸天佑堂 電話本局 二〇一 二〇二 二〇三番 振替京城 卸と小賣・通信販賣 毎月二日・十五日 月報發行

朝鮮語講義錄

三ヶ月 六十錢、六ヶ月 一圓七十五錢、全部 五十錢

鮮和新辭典

日鮮語對譯集

警察官朝鮮語教科書

中等學校朝鮮語教科書

中等教科朝鮮語文典

朝鮮語受驗者必携

朝鮮語試驗問題並譯文集

普通學校朝鮮語讀本卷一譯解

中等朝鮮語講座

京城府本町一丁目 朝鮮通信社內 朝鮮語研究會 電話光一六〇六番 振替京城七六六番

健康美はこゝから

雪白に細な泡は 特に作用が緩和で洗滌後に石鹼分を殘さず 艶やかに健康美を生かします。

顔面と 肌膚と 毛髮の

ミツワ石鹼

品質は飽迄至純に

其の溶解は適度に

湯にも水にも滑かに溶け

乍ら 要るだけ溶けて些しの

ムダ無く 用ふ中途で 決して

溶崩れがせず 三倍保つ

經濟第一

實用向の必需品

石鹼は使ふ途中で洗面器等へ出し放して置くと、表面のみ乾燥し過ぎますから使ふ時に先づ、湯か水へズブリと浸けてお使ひになると、泡立ちが一層よくなるものです。

不斷の品質向上の為に ミツワ化學研究所に於て日夜科學的研究に盡しつゝある主要なる技師諸氏 理學博士藥學士 小平勳氏 農學士 河村正鐵氏 工學博士 三宅次郎氏 工學士 野中正夫氏

サーワ白粉は紫外光線を反射致しますから、サーワのお化粧で寫眞を撮って見ると、他の化粧の場合とは全く見違へる程、目鼻立ち鮮然と實に鮮かな美くしさに寫ります。
猶、白粉をお附けになる前には、必ずミツワ石鹼でお洗ひ下さい。何故と云ふに、此石鹼は作用が緩和で、洗滌した後に石鹼分が殘らないからです。

従來に無い 美しい お化粧が 濃淡自在に

サーワ白粉は、チタニウムを主劑に特殊の成分を配合した空前の無鉛白粉で、誰方の肌膚にも緊密と適ひます。而して附着は無類、伸びは又三倍であります。其の固煉でも、煉でも、適宜に滑かで撫伸しさへすれば、濃淡自在に美しいお化粧が簡單に出來、白粉が乾ていから水刷毛を嫌に早く浮きません。一層冴えを增します。而して汗に崩れず、又粉が浮きません。芳香の好もしさ、肌觸の快さが又無類です。

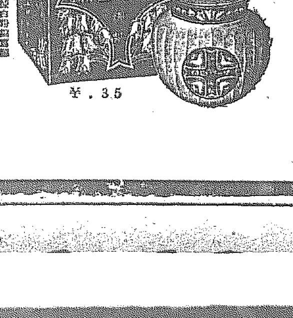

¥.35

本舗 東京 丸見屋商店

F.15

民政黨大爆發
安達の大旆下に新政黨結成
二名脫黨を導火線
餘震は何處まで

【東京電報】山道、古屋兩氏は午後八時半離黨通告をなし、二十三日正式離黨屆を提出することゝなり、他の脫黨組小池氏等は暫く態度を保留し、同志を狩り集め連袂脫黨し、愈々新黨旗擧げに着手することとなつた、尚山道、古屋兩氏は離黨屆を提出すると同時にステーションホテルの事務所に於て、脫黨に關する共同聲明書を發表することに決定した（寫眞上安達、下山道氏）

るが黨の富田氏は新黨の組織には希望するも自ら參加し積極的運動は出來ぬと安達氏の勸說を拒絕した

山道、古屋氏 自發的離黨

【東京電報】山道襄一、古屋慶隆兩氏は町田忠治氏と會見後、二十二日午後四時四十分からステーションホテルの事務所に於て、伊豆富人、深水淸兩氏等と協議の結果自發的に離黨するに決意し、午後八時半山道、古屋の兩氏は再び町田氏を訪ひ、若槻總裁以下幹部と所信を異にするを理由に離黨の意思を表明することに決した

三木氏慰留不必要を進言

【東京電報】三木武吉氏は二十二日午前、町田筆頭總務を訪ひ黨幹部は新黨に參加せんとする者を徒らに引留めるに狂奔することなく、又總務會長に對しても離黨勸告位に止め、別れる者なら綺麗に別れては……と進言した

滿洲事變 戰死傷者 二〇八二名

【東京電報】陸軍省發表＝滿洲事變戰死傷者數左の如し（六月二十日現在）

	戰死	戰傷
關東軍	五六九	一三二七
關島派遣隊	一一	二九
支那駐屯軍	一二	四
朝鮮越境部隊	九	三一

除名－ＯＫ 斷然同志糾合
危機迫る民政黨

【東京電報】新黨樹立運動の急先鋒山道、古屋、小池、伊豆、深水の五氏は二十二日正午ステーションホテルの政治研究會事務所に會合し、小池氏より町田總務との會見顚末を報告、種々協議の結果政策を研究したり時局に關する懇談會を開く事は政治家として當然の務めであるから絕對に中止する事は出來ない、たゞ事務所を設けるが如きことが避けれは直ちに閉鎖する、又黨において離黨勸告をしてもこれに應ぜず、除名處分に附せられるまで同志を糾合に努め、有志代議士會は豫定通り二十三日開會に意見一致した

政策研究會
町田總務の說得に 小池氏即答せず
切り出す など止めてくれと

【東京電報】新黨樹立問題に關聯する町田總務と小池仁郎氏との會見は二十二日午前十時四十分から行はれ町田總務より

二十三日の政策研究有志代議士會は時節柄から中止され度い、尚同時に組織される筈の政策研究會は永久的に止めて貰ひたいと强硬に述べたるに對し小池氏より

この問題は自分の一存で答辯は出來ぬので、同志と協議の上何分の回答をなす

旨を述べたので町田總務は此返答は今日中にされたいと期限を附けたので小池氏は

夫れなら歸つて有志代議士會の世話人と相談の上、本日中に御返答をする

旨を答へ會見一時間にして辭去した尚小池氏は

政策研究會は黨の方に政務調査會があるから强ひて設ける必要はない、併し時局に關しての懇談會は差支へないと思ふが自分の一存では何とも言へないので同志と相談の上何れかに決定する考へである

と語つた

ザツト卅九名がところ
安達宗參加の豫算

【東京電報】民政黨より安達派の新黨に參加する者として、安達派幹部が計算したものは左の如く確實なる者が二十三名、選擧區の事情などより可能性ある者十七名と稱せられてゐる

東京 中村繼男（確實）鈴木富士彌
埼玉 野中徹也（確實）高橋守平
福島 林平馬
群馬 淸水留三郎
栃木 岡田喜久治、粟原彥三郎
長野 鷲澤與四二（確實）中田由次
山梨 福田虎龜（確實）
岩手 高橋壽太郎（確實）
山形 佐藤啓（確實）佐藤理吉
北海道 小池仁郎（確實）坂東幸太郎、手代木隆吉
新潟 風間
三重 松田正一（確實）
愛知 加藤鯛一（確實）武富濟
靜岡 井上剛一（確實）
岐阜 古屋慶隆（確實）後藤亮一（確實）淸寬
兵庫 野田文一郎、原惣一郎
廣島 山道襄一（確實）横山金太郎
德島 眞鍋勝（確實）谷原公
愛媛 村上紋四郎、武知勇記
長崎 中川觀秀、中田正輔、中村不二夫（三者確實）
佐賀 森峰一（確實）
熊本 伊豆富人（確實）深水淸（確實）
沖繩 伊禮肇（確實）

其他木檜の安達氏及び中野正剛氏、由谷義治氏、風見章氏等は勿論、更に富田幸次郎氏、第一控室より鈴木正吾、清瀨一郎、大竹貫一の四氏の合流をも期待してゐる

富田氏不參加 新黨樹立には贊成

【東京電報】安達氏の新黨樹立と富田氏の向背は頗る問題視されてゐ

（上）馬占山討伐のため內地より派遣された吉岡〇兵隊長の細江騎署（中央吉岡隊長）（下）馬占山討伐のため〇〇方面に出動する我〇〇部隊

馬占山討伐

地方長官異動に 山本內相反對
身分保證成案後 早ければ廿八日

【東京電報】現內閣最初の地方長官大異動は早ければ二十八日の閣議に諮り發表される模樣であるが、山本內相は內閣更迭每に繰返される行政官の異動は、地方行政事務を遲滯せしむるばかりでなく政界を墮落に導く直接原因であるとの見地から、今回の異動は超黨派的人物を拔擢して、事務官の身分保證を確立して政變により無定見に行はれる休職、復活を防止するため、潮內務次官に刷新法制局長官をして保證案の成案を急がせてゐる

赤い夕陽の奉天で 核心に觸れる
眞崎參謀次長滿洲入

【奉天二十二日發電】滿洲國承認、四頭政治統一、匪賊討伐等の各種重要問題につき關東軍の意見を聽取し、對策を協議する重大使命を帶びて來滿した眞崎參謀次長は二十二日午後一時奉天に到着瀋陽館に入つたが、途中まで出迎へた記者に對し

自分は日露の役に從軍來滿して以來二十五年目滿洲を見ぬが、今車窓から開け行く滿洲の平原を見るに險悪な山地として印象に殘つてゐる安奉線も次第に開け一面に耕作されてゐる、滿洲は既に平和の瑞氣に滿ちてゐるね

と極めて上機嫌で

滿洲國承認は既に日本國民の一致した主張で、何れ其のうちに正式承認の運びとなるだらう、が何時頃になるかは自分は言へぬ、四頭政治統一機關の設置も必要だが形式にのみ捉はれてはいかぬ、先づ在滿日鮮同胞の頭を統一することが大切だ、併し今日まで混亂狀態を呈して來た日本國民が滿洲事件をきつかけに、日本國家の進むべき途を自覺したのは何より結構と思ふ、滿洲駐屯軍を如何にするか、關東軍司令部の所在地を何處にするか、匪賊討伐の方針について はいづれ關東軍とも相談するが物事は急いではいかぬ、併すに時間を以てせよだ、二三日中に長春に出向き滿洲國政府の要人とも會見するが、自分は武人だから政治外交には關與せぬ、幸ひ內田伯も明後日來奉されるとかで指示を仰ぐ點も多々あると思ふ

と語つた

本庄軍司令官を訪問凝議

【奉天二十二日發電】眞崎參謀次長は二十二日午後一時半軍司令部に本庄軍司令官を訪ひ、軍司令官が九月十八日滿洲事件發生以來不眠不休の奮鬪を續け我在滿權益を擁護し百萬の同胞の生命財產を保護した勞苦に深甚の謝辭をなした上、四頭政治統一問題駐滿軍隊の對策、匪賊討伐方針等につき中央部の意思を傳へ、四時間に亘り種々協議を重ねた

齋藤內閣成立から臨時議會まで（二）
池田秀雄

四、組閣餘談

今回の組閣に當りて何と言つても受ける評判は高橋翁を眞つさきに訪問して說得をなし、其の留任の承諾を得且熱心なる協力を得た事は第一の成功と言けねばならない。齋藤子と高橋翁とは多年同郷の親友で、且つ至誠憂國の兩老政治家が從來盤根一脈相通ずる處があつたから、直ちに肝膽相照すに至つたのは當然の歸結であらうが、高橋翁の洒々落々瓢偩的態度に敬服せざるを得ない今一つの他の成功は山本達雄男を內相に拉致し得た事である。山本氏も齋藤子年來の老友でかつては至誠憂國の士である、同男は頑重緻密細事も忽にせず、一旦斷ずれば挺でも動かぬ氣象の人であるが一時組閣の狀態をみて入閣を思ひ止らんとした時には一同一驚を喫した、併し同男も國家非常の際一切の事情を排して入閣を決意せるに至りしは、齋藤內閣の爲一大成功といはねばならぬ。海相の岡田大將は內外共に好評あるも、荒木陸相の留任には世論囂々たるものあるが荒木陸相の心境にも同情すべき節がある。三土鐵相は世既に定論あり特に商工鐵相とは形影相伴ふの間柄なるを以つて好關係と言はなければならない、唯だ鳩山文相の留任は世之を意外とする者多からん、之は併し鈴木氏の身代りと見てよからう此の留任は他日齋藤內閣に累を及ぼす禍根と見る者が多い。

◇

永井、後藤の新人を起用せるは現內閣に一脈の新味を加へたるものにして、永井氏は明朗なる議會政治家、後藤氏は重厚なる官僚出身者、共に大臣たる資格を具備せる者世人或は其の實際を問ふ者あるも其の將來を刮目して宜からう經濟、産業の理論と實際に造詣深き中島商相も一異彩である。小松の法相商の運相は他奇なし、無難なる人選と評するに止めん、最後に此の外交難の際現時最も支那滿洲の事情に精通し且軍部との關係良好なる、老外交家內田伯が外相に就任するの日は錦上更に花を添ふるの感があるだらう。

五、齋藤內閣出現の意氣

憲政の常道漸く確立せられて、茲に數年三百餘名の絕對多數黨たる政友會存在せるに拘らず、何故に政黨に無緣の齋藤氏を首班とせる內閣が忽然として成立せるか、五十年來一に憲政の確立を念として來られた元老西園寺公は、何故に政友會內閣の成立を奏せられざりしか、之には深き意義がなければならぬ。

◇

第一には時局の多難にして擧國一致を必要とするからである。卽ち財政は歲入歲出を償ふに足らず赤字豫算を見る事、多年政友の辻褄は公債によつて漸くこれを合はすると言ふが如き、維新以來の財政難である經濟は數年來世界的不景氣と共に不景氣風は都市をも農村をも吹き捲つて、停滯として前途の光明は見られない、銀行は到る處に閉鎖せられ企業のバランス・シートも多く赤字を以つて埋められ、産米も蠶繭もその他の産業も生産費を償ふに足らず、失業者常に巷に溢れ都市も農村も悲鳴を擧げて、不況の深刻なる未だ曾て見ざる處である、外交は北に滿洲事變あり西に上海事件あり排日、抗日の氣勢は全支那に張り、國際聯盟は事每に日本に容喙難題せんとして居る、是は實に文字通りの國難で擧國一致の力を以て眞劍に此國難を乘り切らなければならぬ時である政友とか民政とか相爭ふの時ではない、又政黨が不景氣かとかの空國なるスローガンで爭ふ時でもない、之が齋藤內閣出現の第一義である。

第二にはファッショ運動阻止の爲めである、國民より見れば政黨政治は腐敗百出世の指彈を受くるに至つたのも偶然なる次第である。

政黨の領袖にして數十萬圓の收賄をなし一旦閣員の身となりながらまた刑事被告人の身柄なるに拘らず平然として議席に現はるゝ者あり、議場は亂鬪の場巷となり地方にては常々たる地方長官をも政黨の小使の如くこれを驅使して、自黨の黨勢擴張と利權の搾取とを是事として選擧は權力と金力とを惡用濫用して選擧の自由は泥土に委せられ、市町村自治も黨爭の餌食となれる現狀を見て議會政治、政黨政治を否認し專制政治に逆轉せしめんとするファッショ運動の擡頭せんとするのも強ち無理とも思はれない、併し之は制度の罪ではない、人の罪である。

軍縮戰債は不可分
米國全權重大聲明

【ローザンヌ二十一日發電】フーヴァ大統領からの電話を以て訓令を受けた軍縮會議の米首席全權ギブソン氏は、廿一日軍縮、戰債兩問題の不可分なる所以につき、左の如き重大なる聲明をなした

米國は歐洲諸國が一律軍縮を行ふ事を條件として戰債に對し或る程度の犧牲を考慮する要意がある

右に對し佛首相エリオノ大統領は、獨逸から若干の補償を要求せざる可らずとなし依然として强硬である

軍事參議官會合
匪賊討伐問題と滿洲國承認
來月中で討伐一段落
荒木陸相說明

【東京電報】陸軍では二十二日午後二時より省內大臣室に恒例の軍事參議官會合を催し、武藤、井上、鈴木、菱刈の各參議官、中央部から荒木陸相、林教育總監、小磯陸軍次官、山岡軍務局長、梅津參謀本部總務部長等列席先づ荒木陸相より

一、目下滿洲に跳梁する反滿抗日軍兵匪頭賊軍の中には、張學良を通じて南方勢力が參加しつゝあるのみならず、兩派とも失地回復を目的として、飽くまで實力を以て之等諸勢力を援助する形跡あり、討伐は相當困難なるも來月一杯位で大體目鼻がつくと思はる

一、滿洲國正式承認に就きては、衆議院の決議もあり極力實現の準備中にて、遲くも此の秋の聯盟總會開催時期までには、具體化する運びとなる物と察せらる

一、滿洲國は既に獨立し帝國も亦之を正式承認の決意を爲すに至りたる以上、帝國として滿洲國設立前の態度通に聯盟決議には必ずしも拘束さるべきでないことは勿論で、機を見て此の態度を闡明すべきなりと信ず

などの說明を爲し次いで小磯次官から四頭政治統一に關する、次官會議の經過に就き說明を爲し意見の交換を爲した

政務次官會議

【東京電報】政務次官會議は二十二日正午開會、小磯陸軍次官より滿洲國成立後の經過狀勢につき說明し、對策につき意見を交換した

新興滿蒙博覽會

趣旨

滿洲事變によつて生れ出た新興滿洲國はその獨立のスローガンとして、門戶解放機會均等を掲げ、自由の樂土平和の理想鄉を現出すべく、全世界に呼びかけてゐる、そして世界人の視聽は悉く新興の天地滿蒙に注がれてゐる今日、滿蒙の實狀を紹介し、その前途を祝福することは、日滿親善の上から見て甚だ有意義の事業と信じます。本社は茲に盛夏の候をトし、城東訓練院に於て『新興滿蒙博覽會』を開催し今次滿洲事變に於ける皇軍活躍の經緯を明かにし、滿蒙の寶庫、產業の開發等を廣く天下に紹介し、併せて鮮、滿、蒙に亘る產業その他各種の資料を展示し、半島文化の向上を圖り、進んで國運の進展に寄與せんことを志してゐるのであります。

出品申込＝後三日に迫る

主催 京城日報社 每日申報社 セウル・プレス社

後援 朝鮮總督府、朝鮮軍司令部 陸軍省、海軍省 外務省、關東軍司令部 拓務省、第二十師團 第十九師團、帝國在鄉軍人會 京畿道、京城聯合分會 京城府 京城商工會議所

外地勅任級 異動行はす
永井拓相言明

【東京電報】永井拓相は二十二日午後左の如く言明した

政府は近く地方長官更迭を行ふが植民地勅任級の異動は行はぬ

聯盟調査團の要塞撮影
俄然問題化す
廿二日午後二時解禁

【大連發電】去る五月廿七日國際聯盟調査團一行が旅順視察の際員が小型撮影機で要塞地帶を撮影したので俄然問題となり同夜晚餐會後山岡關東長官安藤要塞司令官、林總務局長、內田滿鐵總裁は前後策に就いて協議し一應關東軍に報告した

聯盟總會期間延期
小國の意向を參酌して

【東京二十二日發電】聯盟十九ケ國委員會は二十四日頃開會され、日支問題に關する總會報告書提出期間延長を決した上、更に臨時總會を數日中に開會することになつてゐたが、二十二日外務省着電に依ると總會の期間延長は支那側小國の意向を參酌して、期限を附せず單に報告期間を延長すと決した如くで大體十一月頃開會されるものと見られる

東拓對米利拂 政府と肩代り
鮮內事業團體投資と

【東京電報】東拓では對米債務暴落のため、米貨債三千五百萬弗の利拂は、前年に比し半期百三十萬圓の增加となり、今や資金手當に困窮してゐるが、對策案の出來次第藏相との間に交涉を重ねることとなつてゐる、案の骨子は同社外債全額の政府肩替りが不可能の場合は、朝鮮各事業團體に貸付けてゐる投資を、政府に肩替りせしめ之によつて生ずる資金を海外利拂資金に充てんとするものである

松井新聞班中佐奉天發歸東

【奉天二十二日發電】滿洲事變發生以來奉天に集合した、中外の新聞通信記者三百餘名をよく指導し日本軍の正當なる行動をして中外に知悉せしめ非常な功勞を現した松井中佐は二十二日午後三時二十五分發奉天發列車にて歸途についた

滿洲の共同管理
汪、調査團に進言か

【上海廿二日發電】確な筋への入電によれば汪精衞以下は北平に於て、聯盟調査團に對し滿洲を支那をも含む各國の共同管理國とする案を提案した模樣であると

山村豊子師新吹込（六月二十日一齊發賣）
御詠歌 全曲
御地藏和讃
黑谷和讃
（全十二枚正價金九圓六十錢）
西國靈場三十三所
兵庫縣今津町 全國蓄音器店販賣 太平蓄音器株式會社
タイヘイレコード

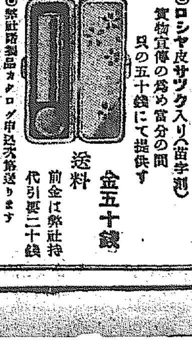

甲州石認印發賣
(17) 中島 (23) 麻次 (22) 大養
◎黑光りの甲州名石の小判形印材
◎ロシヤ皮サツク入り（苗字迴）
賣物宣傳の爲め當分の間只の五十錢にて提供す
金五十錢
送料 前金は弊社持 代引要二十錢
◎弊社諸製品カタログ申込次第送ります
山梨縣大河內 山梨水晶株式會社 振替東京二二一七八番

臺灣及關東廳巡査大募集
滿洲中國山陰畿內中部東北各地大募集決定日割最近問題詳細受驗資料詳記の受驗總覽一冊郵券金拾錢下關市本町受驗の指針社

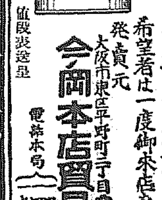

商才ある販賣員募集
國際ライター
資本金十圓內外 收入多大
希望者は一度御來店を乞ふ
發賣元 大阪市東區平野町三丁目電前 今岡本店貿易部
電話本町（一）九〇六番 四九一〇番 四九〇一番
値段表送呈

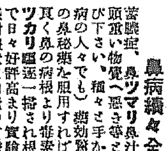

鼻病
根治療法を進呈
鼻病續々全快の喜び
蓄膿症、鼻ツマリ鼻汁出る鼻クサイ頭痛頭重い物覺へ惡き等さ鼻腦の惡い人は喜び下さい、種々さ手を盡して治らぬ（鼻病の人々でも）偉効驚嘆されてゐる本院の鼻秘藥を服用すれば不思議な程心持ち良く鼻の病根より惡藥膿汁や惡血等がスツカリ驅逐一掃され根本的に治癒するので日々好評高まり實驗者は續々全治して感謝證狀は山積の有樣なり、貴か僞かゼヒさも鼻病に惱む諸氏は一刻も早くハガキで「治療書」を申込下さい無料送呈す
（鼻病專門）◆鹿兒島市南林寺町 西村大生堂

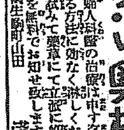

子のない奧樣方に
當婦人科醫の治療は申すに及ばず溫泉に服藥にあらゆる方法に効なく淋しくお暮しの奧樣方に私が良法に試みて懷妊にて立派に分娩し丈夫な子寶を得た秘法を無料でお知せ致します御手紙で御問合せ下さい
大和國生駒町山田 淺井きみ枝

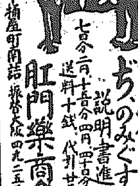

登錄商標 ぢ如件
◎どんなぢにもきゝめて賣れる、くだん印しのぢのみぐすり
說明書進呈
七日分一圓、十五日分二圓、四十日分四圓 送料十錢、代引廿五錢
岡山市楢屋町 振替大阪四九二五三番 肛門藥商會

りん病藥 後拂ひ
無効の時は決して金を取らぬ二百年來の家傳秘藥（說明書）請求あれ
宮城縣角田町 玉川觀光堂

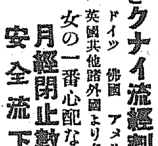

登錄商標
世界に名高きクナイ流經劑（無効返金）
月やく
ドイツ 佛國 アメリカ イタリー 英國其他諸外國より多數の注文來る
女の一番心配な月經閉止數ケ月迄安全流下請合
他藥で効なき方も初めて手當する方もトマリの月數とお年を書いて手紙で相談われ最も古き經驗を有し專門家揃ひの當院は責任を以て迅速安全に御滿足の出來る樣別名で秘密にお知らせ申上ます（切手廿錢封入の方には適藥代金引換にて急送す）
クナイ流經劑本舖
大阪市浪速區大國町五丁目三階洋舘 大師院
電話戎一八四三番
◎大師醫院、大師產院あり姙婦產婦百人迄入院隨意
◎ニセ物多しクナイ流經劑は大師院の外で販賣せず

本社 大阪高麗橋五 振替 昭僕社敬募 京郵新聞通信社

社説

滿洲國の海關接收問題

滿洲國が嚮にその領域に於ける關税行政機關の接收を斷行した時に直に想到されたるは海關接收問題であつた。關税接收によつて、敵の關税に關する文書を取扱はすの危險を除き得たといふ論から、海關をそのまゝ支那總税務司の手に委することは、門衛と金庫の番人に敵國人を任命したると同様であるといふ譬喩も生れた、海關接收は、關税接收の如く、兎かく無難作に、簡單には片づかぬであらうと思はれ、その時機、その方法など顧慮されもした、然るに新興の意氣旺んなる滿洲國政府は、去十八日、いよ〳〵海關接收の宣言を發した、當然のことを當然に行ふといふに相應しき極めて無雜作なるその態度は、新政府にその人ありと感ぜしむるのである。ところが果して南京政府は文句をつけた、これが第一の問題となるのである。

◇

國民政府財政部長宋子文は、二十日『日本は滿洲國を傀儡とし東北の海關、鹽税に干渉し、海關收入の送金を停止した、斯の如きは公然日本が、國際協定に背き、中國海關制度を破壞するもので、内外債權保に大打擊を與へ、中國財政に大打擊を來さん、斯くて滿洲は日本の一部とならんも、我國民は決して之を默視し得ない』といふ意味の聲明をなした、これでは當の相手を逸指いて我國に喰つてかゝつたことになる、我政府は如何にこれに對應するか、それは後日のこととして、南京政府は、滿洲國が未だ何國の承認をも得てをらず、南京政府亦其の存在を認めず、從つて海關接收宣言など問題としない、滿洲國がこれを強行する場合には、適當の手段に訴へるとともに、滿洲國の海關接收は裏面に於て日本の援助又は承認を要すること必定で、その場合には日本に對し嚴重に抗議し、國際聯盟に提訴することに決定してゐるさうである。どこまでも我國を相手としようといふ態度は、隨分可笑しな話である、而してそれは南京政府の利益でもあるまい。

◇

南京政府は、滿洲國を傀儡國家と眼斷してゐる。だからその存在を認めないといふ態度を表明し、強調するために、日我國の援助無しには滿洲國が存立し得ないと見て我國に噛みつくのであらうが、日滿の關係は別とし、滿洲國の存在は厳然たる事實ではないか、南京政府の途中は、滿洲國を以て叛逆による傀儡國家といふが、然らば南京政府は如何にして出現したものであるか、その由來を追想したのであらうか、清朝を顚覆したる革命は、統一された國家主權の所在から見れば叛逆以外の何物でもなかつた。而して革命のスローガンは『滅滿興漢』であつた、これは滿洲朝廷を滅して漢民族の天下と爲すの意味で、即ち滿洲民族と漢民族との興廢を決する闘爭であつた漢民族は、幼沖の君主を擁して主權の纂奪に成功したが、未だ國内の統一を遂げてゐない、ただ漢民族が或區域に於て團結せる政府として國際間に承認されてゐるのが南京政府であり、それは『滅滿』によつて成功せる當年の叛逆者團の事業を繼承したものである。一方復び自覺めたる滿洲民族は、その故鄕に歸りて獨立國を建設した、その宗主を迎へて元首と仰ぎ、清朝の末葉、漢民族が、滿洲民族を呪へる『滅滿』の抑壓に屈伏されたることなど、昔を今の語り草に、虐げられしみつゝあるのである、往年の叛逆者たる南京政府が、滿洲國を指して、傀儡國家と呼ぶことを寧ろ片腹痛しとなすであらう。

◇

されば滿洲國の海關接收宣言を南京政府が無視したところで、無論滿洲國は頓着もかけぬであらう、のみならず支那の海關が、外債の擔保に充てられてあるといふことは、海關接收の善後處置に關することであつて、それには滿洲國政府としても然るべき用意がある ものとすれば、傀儡國と雖、既に國民政府を南京政府支配下に置くことを承認したると同一の理由により、滿洲國の領域に於ける海關を滿洲國政府が接收することを承認しないわけには行かないだらう、それは恰もソヴエート露國が、滿洲國現在の政權を認めるの外なくして、領事の交換を行ふといふのと同様の姿で、先づ交渉の端緒を開いたのであつた、而して遂に正式承認にまで進んだのであつた。滿洲國に對しても恐らくはこうした順序を踏んで行くとであらう、それが世界平和を愛好する列國の態度であらねばならぬ、今次の滿洲國の海關接收を否認した列國は、南京政府を承認した列國は、理論的便宜者となる、われ等は滿洲國の海關接收宣言が、結局關係列國によりて承認するであらうことを信ずる。

噴泉

十五字詰五十行以內 原稿に住所氏名明記の事、但紙上匿名は隨意 原稿は社内(噴泉係へ) 採否は係へ一任の事 原稿は返戻せず

學校出の悲哀

大學又は專門學校とは高等の學術技藝を敎授する所なることは明かであります、されば此の高等の學術技藝を獲得したとしても實社會に出て、これを活用すべき道がなければ何の役にも立ちません、換言すればこれを活用すべき地位に就かしめなければ何の必要がありますか？人格を陶冶する所だといはれる方がありますが、此れも糊口の余裕あつての問題では無いでせうか？

◇

少くとも十四乃至十六星霜と父兄の財布を絞つて、莫大な學費を費しながら、卒業の曉の光明を夢みて凡ゆる辛苦困難を嘗めて來たのであります、のみならず現今の朝鮮の農家に於ては大學又は專門を卒へれば社會的有爵の地位に入るものと信じてゐるのであります、かかる理想が裏ぎられることは當然でせうが、偽りにも淺ましき現狀ではありませんか

◇

大なる抱負は段々と細つてゆき途には社會で卑職と思はれるものでさへも得られない有様ではありませんか、今少し顧みられて實沙汰の武職や、郷里面長の名の下に整理し藏置されたものを、又解雇したりするよりは前途洋々たる青年を顧慮すべきではありませんか他にもまだ〳〵新陳代謝すべき餘地が澤山あるものと思ひます

◇

若しこれ等の者を等閑視すれば單なるインテリ[illegible]ませんか、自暴自棄に陷り途には取返しのつかぬ羽目に陷る事すらあります。一方青少年の向學熱が冷めることを憂ふるものであります誠に國家のため憂ふべき事ではありませんか、先輩各位よ國家の爲に現狀學校出青年のため熟慮して下さい(憂國者)

移出牛 檢疫短縮で大助かり

一ケ年六萬頭とみて 廿四五萬圓が浮く

朝鮮移出牛檢疫期間短縮問題に關し、本府西龜衛生課長は過日東上農林省と折衝の結果、現在檢疫留置期間朝鮮十五日間、内地七日間を朝鮮十二日間、内地五日間に都合五日間短縮に決定を見たが、朝鮮内は檢疫規程に繫留期間を十二日乃至二十日間と規程されてゐるので問題はないが、内地は農林省令により一週間と定められてゐる關係上、法規改正上の手續きに時日を要するので、施行は今月末か來月初旬と見られてゐる、なほ牛疫の流行地國境地方よりの移出牛に對しては元山、鎭南浦の兩地で八日間の期間を設け豫備檢疫を爲さしてみたが、今後これを全廢することに決し、今後若牛疫發生の場合は農林省の指示を受けず、朝鮮獨自の立場で檢疫することとなつた、これが爲め受くる利益は一ケ年六萬頭の移出牛ありとして二十四、五萬圓で、この内農家の受くる利益は約三分の一の七、八萬圓である

愛國號六機盛大な命名式

全國中學生號、全國女學生號、全國兒童號、三池炭坑號、帝國生命號、小布施號の六機の命名式は十九日午後一時より所澤飛行學校に於て荒木陸相その他多數參列の下に擧行されたが式後壯烈なる空中模擬戰を行なつてから愛國號六機編隊で管部を訪問した

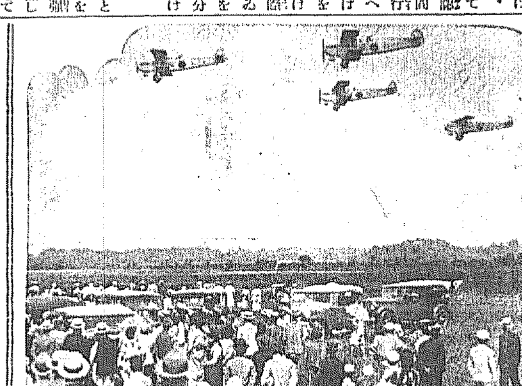

元山に通信施設

元山郊外の松濤園及び明沙十里は海水浴場及避暑地として有名であり季節中多數の避暑客が參集し通信力激増するので其の利便を圖る爲遞信局では元山郵便局をして七月一日から九月十日迄兩地に對し臨時公衆電話所を設置せしめ又郵便物の増回配達を爲さしむることとした

軍縮と海軍問題

潛艦を繞る經緯

各國の交渉概要 (15)

壽府一般軍縮會議が決裂して英、米間の意見が益々離隔して來たときに一九二八年六月に英、佛間に海軍々縮に關する妥協が成立した此の妥協案は水上補助艦に於ては大型巡洋艦を制限するが小型巡洋艦及驅逐艦を無制限とし、潛水艦に於ては大型潛水艦を制限して六百噸以下の潛水艦を無制限としたもので、恰も英國の主張と佛國の主張とを折半した如き形となり、米國の主張を全然無視したものであつたゝめ、一度之が他國に傳はるや、米國は非常に激怒してこれに極端反對の態度を示し、伊國亦之に反對した爲、此の英佛妥協案は其儘影もなく消失したのである

其の後一九二九年に至り『フーヴアー』大統領の就任に次で、英國勞働黨内閣の成立により、英、米の軍縮に對する意見は俄に接近しロンドン海軍會議開催の前提を形造つたのであるが、其の假協定に於て英、米は共に潛水艦を全廢することを希望するが、之が實現は至難であらうから、極力縮小制限せんことを申合せて居たのである

◇

一九三〇年一月のロンドン海軍會議は此の英、米假協定を基礎としたのであるが、英國は會議の招請狀に於て既に潛水艦全廢を希望する旨を明記して居つた程で、英米は共に潛水艦の極端なる縮減を極力主張した。之に對し、日、佛、伊國は全廢どころか縮小に對しても極力反對した。伊國は他國殊に佛國に對比して有利なる地歩を獲得せんとして英國と結び佛國を押さへんとしたゝめ曖昧なる態度を持し、全廢必ずしも反對にあらずとの意思を示して居つたのである

日、佛の現有潛水艦中の二千噸以上のものは之れが存有を認め、なほ潛水艦の艦齡を十三年とすることは五ケ國間に意見一致したが、保有兵力量に關して佛國は頑硬に自說を固持し、遂に英、佛、伊の歐洲組に於ては補助艦全艦保有量に對する協定成立せず、ロンドン條約の第三編即ち兵力量の協定に佛、伊國は參加しないこととなつたのである。日、英、米の海洋組は日本が頑硬にして公正なる主張をなしたに拘らず英、米との妥協上水上補助艦に關する一部の讓歩と共に、潛水艦に於ても我要求の三分の二即ち一九三七年初頭において艦齡十三年未滿の現有潛水艦噸五萬二千七百噸を標準とし、日、英、米三國同勢力たることに讓歩せざるを得ざる情勢に立ち至り帝國は條約が一九三六年末までの暫定的のものたるを條件として承認することゝなつたのである

新義州飛行場

來年度にはぜひ「設置」の意氣込み

遞信局ではかねての懸案である新義州の公共飛行場設置は七年度の追加豫算として七萬四千圓を計上してみたところ、遂に懸案のまゝ葬りさられる運命に陷つたので、來年度には是が非でも開設の運びに努力することとなつた。朝鮮に於ける公共飛行場としては現在蔚山と京城の二箇所であるが、蔚山飛行場は始めの目的は内鮮連絡のための不時着陸場程度のものとして六萬坪程のものを使用して居るに過ぎず、又京城の汝矣島は元來陸軍の土地であり、陸軍でその土地を必要とするには當然立退の運命に逢着するのみならず、降雨の際には飛行場への交通も遮斷される有様なので公共飛行場の資格を備へてゐるものは皆無といふ貧弱な狀態である。現在日本に於てエーア・ポートとして完備してゐるのは羽田、木津川兩飛行場のみで新義州は滿蒙國際連絡の上にも絶對必要とされ、且つ一朝有事の際にも缺くべからざる位置にあり來年度は當然通過するものと見られてゐる

▲大興電力供給區域擴張 大興電氣株式會社では光州から松汀里及び長城方面に至る電線路の經過地である光州郡極樂面に電燈供給の爲同面を光州支店の電力供給區域に編入の許可を申請中であつたが六月二十日附で許可せられた

三＝矢＝協＝定 撤廢正式調印は

なほ時日を要する

三矢協定撤廢交渉は過日本府田中保安課長の出張により一段落の運びを見たが、未だに調印の運びに至らず今後とも奉天島總領事より新國家に對し折衝を續行する筈であるが、正式調印までにはなほ相當時日を要する模樣である

七對三百

…雇員採用に…

京城府にては過般の行整によつて整理した雇員の補充をなすため來る二十六日午前九時採用試驗を行ふこととなつたが七名の採用に對して約三百名の應募者がある

チフス豫防檢査

【大邱】慶北衞生課では傳染病發生期の梅雨期に先立ち本年は特に蔓延の虞れある腸チフス豫防檢査を府内三萬人以上に亙つて行ふ事となり目下豫防宣傳ポスター等を製作中である

七星園遊場完成

【大邱】府公會堂食堂經營者の鶴賀氏が寄附した二千五百圓で工事を進めてゐた公會堂裏の七星園遊園場は内部のベビーゴルフリンクス及びベビーバーノも完成して愈よ廿日から開場したが十九日午後五時半から知事を始め、内務部長、警察部長、府會議員、府尹等官民多數招待盛大な開場披露宴を催した

◇株と米

大株短期引跡

大新	五十八圓九〇	(不變)
鐘新	八十五圓四〇	(不變)
日產	三十五圓八〇	(不變)
東新	百四十二圓八〇	(廿錢安)

各地期米後場止

下關 二三、六〇 ▲名古屋 二三、六四
▲金澤 二一、四三 ▲熊本 二二、二五
▲大阪最終期一〇八錢(一錢安)

月經

醫學博士 ○○先生 有効御證明

最新特殊強力流經劑

サンガー

月やく止り人知れず御心配の御婦人方よ！

本劑は効果確實なる内服劑にして斯界の第一人者たる上記兩先生が非常なる苦心研究の結果創製した新發明品にして…御心配の方はサンガー！に依て御安心を得られよ

本舖 京都市山の内四十九番地 眞生園
京城府元町二丁目八〇ノ七 眞生園京城支店
●類名のない二セ通經劑に迷はず御注意下さい

資生堂 過酸化クリーム

お顔を明るい白さにして

皮膚の色艶を増す美顔美白専用のクリーム

各地の資生堂チエインストアーにあります

(一圓・七十錢)

野崎肛門科

入院隨意

京城岡崎町七 電話九九二番

肺結核 新藥

ファゴール

東京帝國大學教授 醫學博士 高橋順太郎先生 藥學博士 下山順一郎先生 協力創製

肺結核、肺炎、肺尖加答兒、肋膜炎患者の持藥として最も適當せるものにして盜汗及喀痰の量を輕減し、結核菌の出現を減少させ食慾榮養を充進せしめ、體重を增加し漸次病症を輕快治癒せしむ。

▼粉末錠劑の二種あり ▼各地藥店にて販賣す。

▼實驗成績篇進呈す

一手販賣元 東京市日本橋區本町 友田合資會社 (三共株式會社製造)

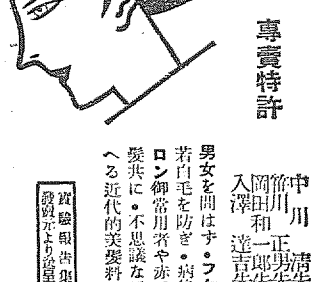

若禿 フケ止 拔け毛

サユリ コウモトニック

專賣特許

中川清先生 笹川正男先生 岡田和一郎先生 入澤達吉先生 諸博士推奬

男女を問はず・フケ・カユミを止め・若はげ若白毛を防ぎ・病後産後の薄毛を回復しアイロン御常用者や赤毛縮毛の方を救ひ・和髮洋髮共に・不思議なほど頭髮に艶と漆黑味を加へる近代的美髮料

實驗報告集 發賣元より進呈

百貨店、藥店 化粧品店に有

定價 小瓶 ¥1.20 大瓶 ¥2.00 徳用 ¥5.00

製造元・東京室町 三共株式會社　發賣元・東京室町 泰昌製藥株式會社

ヴィタミンBの始祖

オリザニン

農學博士 鈴木梅太郎氏發見

ヴィタミンBは、健康保全上絶對に不可缺の必要養素にして食品中に之を缺き又は體中に缺乏する時は、種々なる疾病を誘發するは決定的の事實なり。
オリザニンは、世界に於けるヴィタミンBの始祖にして效力極めて優秀、體内ヴィタミンB缺乏に因する諸障碍を急速に恢復せしむ。下記の諸症は今日までに經驗せられたる本品適應症の一端なり

1. 脚氣病一般……衝心型、浮腫型、心臟型、麻痺型は勿論、姙産婦に併發する脚氣、重病經過中に併發する脚氣
2. 乳兒脚氣並に所謂人乳中毒症
3. 結核諸症、急性熱性病其他の場合に來る食慾不振、浮腫、榮養障碍等
4. 姙娠並に産褥時……惡阻の豫防治療、胎兒の發育を佳良となし、乳汁分泌を催進す
5. 人工榮養兒の發育障碍、消化不良等
6. スポーツマンに與ふれば心臟力を强め、疲勞を防ぎ且其恢復を容易ならしむ

(說明書進呈)　包裝 粉末、錠劑、液劑、越幾斯、注射液各種

東京・大阪 三共株式會社 臺北・京城

三共の藥品

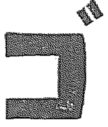

登錄商標

美味胃腸藥

ゴルフ

藥學博士 高橋三郎先生鑑製

强力消化藥タカヂアスターゼ主劑

不思議な程消化を助け、食慾不振を治して榮養を增進し、味甘く小兒、老人も喜んで服む最新式胃腸藥

どんな發育の惡い御子さんも食後に美味しいゴルフ錠を服用すればメキメキと肥えて丈夫になられます

一家に一瓶……いつも健康 明るい家庭

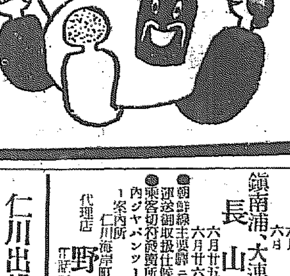

定價 卅錢・五十錢・一圓 二圓・五圓

泰昌製藥株式會社 東京・室町・三共ビル

日本郵船出帆

歐洲行 白山丸 横濱六月二七日 神戸六月三〇日 門司七月三日
桑港行 龍田丸 神戸六月二一日 横濱六月二三日
沿岸行 賀茂丸 横濱七月一日 神戸七月五日 長崎七月八日

朝鮮郵船株式會社 京城南大門通(一) 代表電話本局四二一九五番
釜山支店 大倉町 電長一八四
元山支店 海岸通 電長一三四
仁川出張所 海岸町 電長三五一
京城代理店 朝鮮運送會社 電本四 六八〇・四七〇〇番

▼右之外各地共臨時臨時船を配船致し船腹の調節を取計ひ居候

元山出帆 代理店 國際通運支店
東京行 △江原丸 七月一六日
大阪行 浦潮丸 七月五日
大阪行 淸津丸 六月二三日
雄基行 釜山丸 六月二三日
浦鹽行 咸南丸 六月二五日
敦賀行 京城丸 六月二四日
名古屋行 立神丸 六月二六日
宇品大阪行 立神丸 七月一三日
淸津直行

釜山出帆 代理店 大池回漕店
東京行 △咸鏡丸 七月二日 佐賀丸 七月一三日
大阪行 慶州丸 六月二五日 江州丸 七月七日 金剛山丸 六月二四日
博多長崎鹿兒島三角行 錦江丸 七月八日
北鮮行 晉川丸 六月二八日
浦鹽行 金剛山丸 七月五日
上海行 慶安丸 七月一日
名古屋大阪宇品行 立神丸 六月二八日
淸津、元山、城津、羅由行 立神丸 七月一日

木浦出帆 代理店 國際通運木浦支店
東京行 △咸鏡丸 六月三〇日
大阪行 慶州丸 六月二三日
仁川大連行 平安丸 七月五日
博多長崎鹿兒島三角行 錦江丸 七月七日
釜山上海行 慶安丸 七月一六日

大阪行 芝浦丸 江浦丸 七月一〇日
博多長崎鹿兒島三角行 平安丸 六月二四日
安東行 曾寧丸 七月一日
大連青島行 京城丸 六月二六日
鎭南浦大連行 錦江丸 六月二九日
釜山上海行 慶安丸 六月二六日

仁川出帆 代理店 國際通運支店
東京行 △咸鏡丸 六月二八日 △佐賀丸 七月一〇日
大阪行 江浦丸 芝浦丸 七月一〇日 七月二三日
博多長崎鹿兒島三角行 平安丸 六月二四日
安東行 曾寧丸 七月一日
大連青島行 京城丸 六月二六日

朝鮮郵船汽船出帆
○乘船賃金 低廉船中食事附
△印乘客御斷り

鮮航同盟會 仁川支店
仁川海岸町二丁目二番地 電話長八六七番

仁川出帆豫定
●阪神 四州丸 六月日
●阪神 大東丸 六月日
●阪神、京濱 鹿山丸 五月廿三日
●尾ノ道、阪神 關東丸 六月廿四日
●阪神 伏見丸 六月廿四日
●瀬戸、京濱 東洋丸 六月廿四日
●阪神、下ノ關、坂 運河丸 六月廿五日
●阪神 鳥海丸 六月廿七日
●阪神 大安丸 六月廿七日
●名古屋、淸水、京濱 鳥海丸 六月廿七日
●阪神 赤城丸 六月廿八日
●阪神 雲海丸 六月廿八日
●大阪、京濱 咸鏡丸 六月廿八日

代理店 野口商會 仁川海岸町四 電話一四番・一七三番

阿波共同汽船出帆
威海衛、芝罘、大連行 利通號 六月廿二日午後一時入港 六月廿二日午前十一時出港
威海衛、芝罘、大連行 第十六 共同丸 六月 日午後三時入港 六月 日午前十二時出港
鎭南浦、大連、天津行 長山丸 六月廿五日午後三時入港 六月廿六日午前十時出港

●朝鮮線主要驛ニテ乘客荷物連絡運送御取扱仕候
●乘客切符發賣所、京城三越支店内ジヤパンツーリストビユーロー
案内所 仁川海岸町四

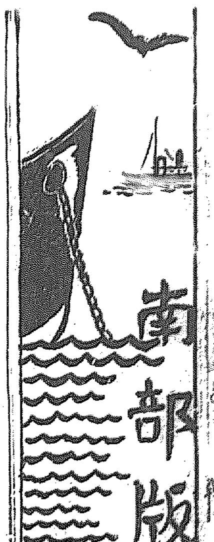

南部版
南部地方

父兄も起つて 小學校結核の討伐
第二校移轉を中心に討論 全州總動員の痛事

【全州】全州小學校衛生問題は既報の如く各方面に一大センセーションを捲き起し學務課、學校組合衛生部、小學校の各方面でそれぞれ討議を重ね最近では新設する第二小學校を擴張して全部之に移轉すべしといふのが學校組合議員の一致した意見となり道當局に之れが折衝を重ねてゐるが、二十一日は父兄も協議し、單に當局、組合のみに任せて置くべき問題でなく、父兄會を組織して之れが對策を講ずべく午後四時から全北月報樓上で發起人會を開催したが、右發起人中には組合が遲なりとして申合せた第二小學校擴張問題は、當局に如何に誠意ありとも組合全體の意嚮であり、これに猛進すべきである。當事者の運動は生温いといふ強硬派と

第二小學校新築に對し原案の如く果して地方費が六萬圓の支出の成否を研究する必要がある。出來れば結構だが少し望みが大きいので、困難だらう。しかも財界不況の折柄であり、出來る事なら現在の所で改築すべきものを改築したらどうか。然し若し衛生的に見て絶對移轉せねば根絶できぬといふ理由があれば問題だ

と主張するものもあり果して何處に一致點を見出すか豫想出來ぬ狀態である、ただ小學校では衛生問題に對する第一の對策として來る二十六日、七日の兩日校舍の徹底的消毒を行ふ事となつた

火葬殘灰の 金儲けは折半
府會施設に充つ 釜山の拂下定る

【釜山】釜山府では既報＝九州八幡丸山學院長の火葬場殘灰の拂下方出願に刎報されて調査中であつたが意外にも殘灰の貴金屬が多いのに鑑みて處分方法を考究中であるが利益折半として得た收入は釜山府成會の死因保險事業か若くは行路病者收容所等の社會事業施設に使ふとになるらしい

仁川の産業道路
引込線で經費不足 府當局關係者協議

【仁川】花町海岸に新設すべく仁川府及び商工會議所で計畫した臨港鐵道路は既報の如く總工費三萬五千圓の豫算でその內一萬五千圓を府の負擔とし殘り二萬圓と鐵道引込線の敷設費約二萬圓は關係當局を利用する各精米工場と其他の工場が總額四萬圓の出資組合を設立して支出する計畫の下に鐵道當局へ部して設計した所鐵道引込み線の敷設費のみに四萬六千圓の工事費を要し豫定より二萬六千圓を超過することになつたので仁川府は二十日午後三時より各關係者を招致して秘密會を開き増額の支出問題につき協議したが鐵道の引込み線は敷設し各工場との連絡は各自トラック線を設けて利用せしむる計畫であつたのが實際では軌輸上支障を生ずる場合が多いのでこれを組織に改變すると同時に各工場にも直接鐵道線路を引込む事に變更したため斯の如く敷設費の増額を見るに至つたもので右設計通り實行せば各工場とも至く理想的になる模樣である

慶北知事以下多數官民の參列あり下村技師の祝辭及金知事の告辭その他多數の祝辭あり午後一時閉式直に祝宴に移つた、なほ夜は料亭高砂で關係者及記者團を招き宴を張り十九日から移川臺地の價格を開始した

浦項の 海岸埋立
工事完成す

【浦項】昭和五年十一月起債六萬九千圓で起工した浦項東濱海岸埋立工事は本年四月十五日完成したので竣工式を十八日午前十一時より同埋立地で盛式で擧行したが

夫婦で阿片を密造

【大邱】達城郡論工面三粗洞金道三（四〇）は本年四月五月頃より約二千坪に罌粟を栽培してゐたのを去る十九日午後七時頃府南面駐在所員が夫婦を檢擧取調べたところ自宅東軒下に阿片二瓶を隱し更に洛東江岸の砂原に罌粟の根窟約八百本位を埋藏してゐたことを自白した右は朝鮮阿片取締令違反として嚴重處罰する筈である

喧嘩往生
胃腸障害と 解剖で判明

【釜山】谷町二丁目十五番地金應元（三）は一週間前同町許某と喧嘩をした後十九日死亡したので喧嘩の際毆打されたのが死因であると遺族が騷ぎ出したため釜山署では廿一日屍體を發掘して澄川醫師執刀解剖の結果死因は急性胃腸カタルと極度の營養障害による衰弱と判明

麗水小學校
新築移轉決定

【麗水】小學校は校舍狹隘にして新入學兒童は元儀號武道場を借入、改築して教室に流用してゐる位でかねて新築計畫中の處邑市街の隣接地に敷地を求め、商議會社の三千三百餘坪を始め民間側の土地總坪數五千五百三十一坪を買收しこゝに新築移轉することに決定、いよいよ九月頃より地均しに着手することになつた

論山種牡牛 品評會

【江景】本道より指定された論山郡恩津村種牡牛品評會は十六日午前十一時から開催出品總頭數六十四頭で審査の結果二十三頭合格入賞者一等には小牛一頭副賞五圓以下を論山郡守よりそれぞれ賞品を授與した

一等山直田申龍※▲二等南山里鄭應三外一名▲三等林光里鄭福實外六名▲四等恩村里金永昌外十二名

揮發油・發動機油・マシン油外 燈油・モビール・礦油類一切取扱
小倉石油株式會社代理店
京城府南大門通二ノ一（日本生命ビル三階）
TK 辰巳礦油株式會社
電話本局四四九〇・二八〇一番 振替口座京城一九四七五

安心して鱈腹飲め
大邱水道は朝鮮一の良水 細菌檢査で太鼓判

【大邱】大邱の上水道は五月二十六日に六ケ所から取入れて檢査を行つたが非常に良好な成績を擧げ一立方センチメートルの細菌聚落數は二から八で平均五、八の細菌しかなく適飮料水は細菌聚落數が百までであるから全鮮第一に見る良水でその他の化學試驗所でも何れもいい結果を示してゐる間この細菌が何れも無害菌で問題はないがただ上流地方に人家があるためいつ大腸菌が侵入しないとも限らないので大邱府ではその萬全を期すべく更に細菌檢査をしてゐるので府民は安心して上水道の水を飮んでも決して心配なく大邱府の水道水には今日まで未だかつて一回も大腸菌を發見した例のない全鮮一の良水である

松島街道 道路擴張
事故防止會 府へ談判

【釜山】釜山交通事故防止會では十九日釜山署で定時總會を開き本年度中の事故防止の對策につき協議を遂げた結果自動車交通に最も危險箇所の多い松島街道の二個所の道路の幅員を擴張し要所に保安設備を設備することを府へ交渉することに決定した、松島街道は夏季に向つて夥しい人出があるだけ道路の改修と街路の照明設備は實現される模樣である

釜山第二商 業學校
學級增設陳情

【釜山】釜山東萊の朝鮮有志にて組織された釜山第二商業學校學級增加期成會を代表し、權變、金東圭、秋文守、金相洪氏が道廳を訪問し渡邊知事、松下內務部長、三木學務課長と會見し來年度より學級增加を斷行して新年入學生徒の五倍に當る入學希望者の受容難の緩和を圖るを要請する處があつた

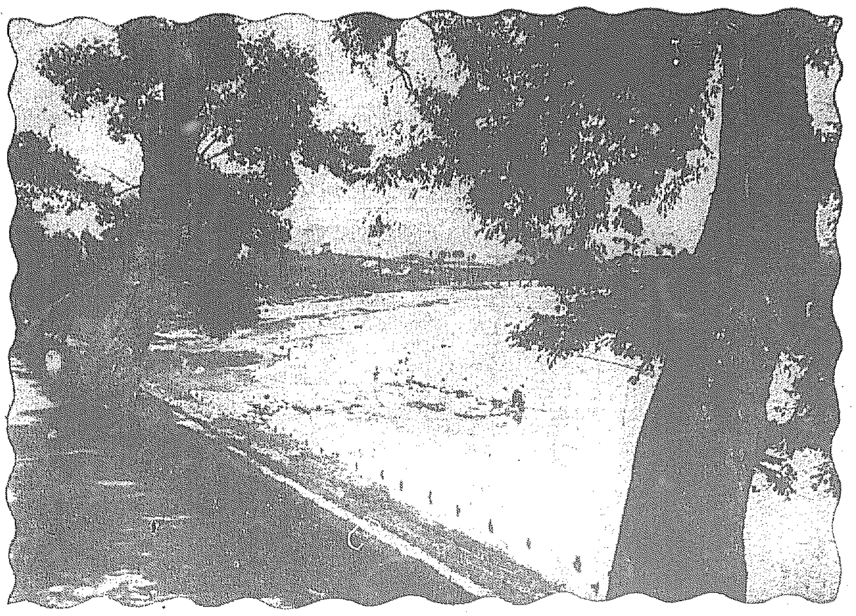

清涼の夏景色＝清州無心川

仁川の騷ぎ 月尾島へ飛火
遊園新館の藝妓出入で 會社と料理屋反目

【仁川】昨今仁川では仁川物産株式會社の紛擾につぎ、無盡會社のお家騷動があり、今度は月尾島に飛火し遊園會社と仁川料理組合が新館のホテルに藝者を入れる入れないのいがみ合が持ち上つた昨年來の持越しでその眞相は料理屋組合では新館が旅館であることから之れに藝者を入れると藝妓共の取締りに困り又組合員が遊園會社から借りてゐる別莊の如きはそれがために顧客は上つたりになるとて自然上のことを表面の理由としてゐるがその間複雜な事情問題もあつて新館の方には藝者を入れない事に申し合せて居るのに對し遊園會社側では

月尾島は同じ仁川府內でも別世界であり新館は旅館を專業でなく貸間も兼營してゐるので市內の旅館と同一視すべきものでなく殊に斯うした遊園地に對しては寧ろ料理組合の方が進んで藝者を入れるべきものを反對に拒むとは以つての外である

と大いに憤慨し京城の繁昌に混りをつけ月尾島に料理屋を設けて京城の美妓を交代に置き仁川藝妓の鼻をあかしてやるといふ意氣込で目下其準備中であるが料理組合では遊園會社が京城から藝妓を入れようと自分で藝妓を抱へようと勝手たるべしとて强硬態度で讓らずどう解決するか一般の注目してゐる

贓品で呑む

【仁川】贓品をかたに入れて飲食し豪遊をあばかれた男＝米砂町劇場裏住所不定無職高俊國（三）は二十日午後十時頃同町淸谷里飲食店金順鏡方で蓄音機一臺レコード三十一枚を擔保に入れて立去らうとするのを素砂駐在所員に怪しまれ取調べの結果右は五月二十日富平郡西串面新北理梁里伊順方で竊取したものと判明、同人は昭和三年以來各所で惡事を働いてゐたものので餘罪取調べ中

大邱府營の プール
開場の準備

【大邱】井戸水不足で開場を延期してゐた大邱府營プールは近く開場の運びとなつたが、これから水泳部囑託を物色中で、いよいよこの程大邱刑務所勤務體操教師上段二宮教六氏に決定教師囑託を依頼した

黃金の雨 植付捗る
慶南地方は 一割八分

【釜山】慶南道內の農村は連日の慈雨にて一齊に植付を開始し農民は狀態であるが二十四日の農民データによれば二十日現在で十七萬町步の水田の內既に三萬一千七百七十一町步を完了し全體の一割七歩八厘に當り例年に比較して揮秧作業は頗る順調に進捗してゐる、ただ山間部と麥の刈り入れが遲れた地方とは降雨その他の關係にて多少遲延

慶北は二割

【大邱】旱害騷ぎをしてゐた慶北の水稻栽培は漸く降雨で甦しく生育を急ぎ二十日現在の水稻植付狀況は北部三割南部二割平均二割二分程の植付けを見たが二十日頃慶北の雨が依然局部的で全般的にはまだまだ不足であるから四十年位の雨量がなければ植付け不能となつてゐるを免れぬが昨今の天候だけは植付けは本月中に大いに捗る見込みである

論江原野は三割

【江景】昨今慈雨に惠まれ降雨の中に植付を急ぎつゝあり既に三割通の植付をすました

順天の小學校
二十六日落成式

【順天】順天公立小學校は本年二月新築起工し目下外構正門等工事中やつと完成したので二十六日午前十時から落成式を擧行することになつた。同校は工費二萬餘圓を以て村上義一講堂にかゝるモダン校舍として郡下六郡に輪奐の美を誇つてゐる。當日は矢島道知事も參列し、式終つて祝賀宴あり青年團及女子青年團のバザー、相撲、同校兒童の學藝會等も催すことになつてゐる

南朝鮮電氣
下對策評定

【釜山】南朝鮮電氣會社では去る十八、九の兩日各支社、出張所長其他關係者を本社に招集し營業方針につき協議を遂げたが要項は左の通り

▲料金改訂に際し電燈電力需要の增加計畫を行ふこと▲內地諸料金を實施すること▲今後無休送電を實施すること（今年九月末迄に實行の豫定）

ルンペン群を救ふ 專門の繩叺工場
金允福氏の義擧で仁川に 先づ百人收容指導

【仁川】不況にあへぐ農民のそれよりも不幸なルンペン連に一大福音がもたらされた府內朝鮮人側の元老として知られる龍洞四七金允福氏は先頃來朝鮮人側有力者と謀り總める失業者救濟のため繩叺製造工場設置の運動中であつたが同氏の努力と關係方面の理解とによりいよいよ具體化し近々開場の運びとなつた即ち朝鮮人繩業組合から五百圓の出資を仰ぎ同氏自らも百五十圓を投げ出して府の諒解を得て無償貸附した府內桃山町舊監獄の殘屋舍をバラック式工場を建て府より繩叺機三十餘臺京畿道勸業課より叺繩機六臺を無料で借受け同工場內に設備し當分の間は百名を限度に街のルンペンたちを收容機業所の技術員一名に委囑して教習を行ひ、加藤刀武南洋米所から原料の隨時供給を受けて、繩叺を生產し製品はすべて該物產會所で引受けて賣るといふのである

永登浦の學議戰
やつと頭數を揃へ 得票爭奪で色めく

【永登浦】從らに沈默を續けてゐた學議選擧戰線は二十一日に迫つて漸く色めき渡り各方面それぞれ候補者を擁立して兎も角も定員八名の頭數だけを取纏めた、その顏觸れは

山下堅（元）鈴木文助（前）高橋剛三（新）横尾武藏（新）村田要一（元）荒木健之助（新）久保小兵門（前）西吉彦三郎（新）

の諸氏であるが全然新顏四名に元議員の二名を加へ不足するところ前議員の二名を引出したもので何れも正式立候補の手續きをとり同時に華々しく得票爭奪戰を開始したが何しろ定數だけの立候補である關係から落伍者を出さない鑑花武の選擧で深刻な競爭はみられないが他面には去就に迷ふ野心家も二三は存在するらしいので或ひはそれ等の內面的策動によつて飛び出し定員を超過する虞もあるので、その間立候補者側では深甚の注意を拂つてゐる而して多少の投票は無記名候補者外に棄權されるとになるだらう

釜山南富民 普通校
財源難から 開設は絕望

【釜山】本年度の新設校として釜山南富民普通學校の豫定であつた釜山南富民普通學校は未だ總督府より認可の指令に接せぬため建築工事に着手するに至らず遲延した理由は府より上申した維持費財源として家屋稅附加稅を八十錢より一圓に增稅する案が却下されて開校に一頓挫を來たしたためであつて結局不足財源四千三百圓の內一千三百圓は捻出するも殘額三千圓の財源に行詰まつて解決困難となり南富民普通校の新設は全く絕望の姿であるが右について局面打開に努力してゐる府では近く解決を見るだらうと樂觀してゐる

中小商工業 救濟に起つ
八十餘業者を招致 大邱商議對策評定

【大邱】商工會議所では二十三日午前十時から同會議所に府內の商工業者約八十名を招致し深刻な不況に伴ふ商村の疲弊中小商工業者の救濟に對する對策について協議し更に低利資金供入問題についても協議した上結果を道當局に報告することに決定した

驅虫劑引火
注意が肝心

【釜山】釜山土城町一丁目八番地藤井某方では去る十八日驅虫劑（ハイナシン）を室內に撒布した後マッチに引火して危ふく大事に至らんとしたので釜山署では藥品使用による災害として一般の注意を促すことになつた

大田の 學議戰
立看板制限

【大田】廿九日の學議選擧を執行すべき大田學校組合では議員候補の立看板は左の位置の何れかを選び一候補五枚以內とし大田署に屆出づる事となつた

一、立看板は交通上妨害とならざる樣又風雨のため通行者に危害をおよぼし或は迷惑とならざる樣留意し揭示すること

二、指定場所中自己の最適と認むる處に制限枚數を屆出でその位置を揭示すること

（1）候補者の選擧事務所
（2）榮町一丁目（大田産業組合前側）
（3）同多田吳服店西側及世界亭東側
（4）本町一丁目富士材木店空地側都湯前
（5）同（忠南無盡會社敷地附近）
（6）春日町一丁目（東亞藥局東側）
（7）同（中江吳服店西側）
（8）大興町（鈴心館通り中澤材木店同側空地附近）
（9）本町二丁目（河本鐵工場前空地附近）
（10）同（小林藥房四辻附近）

四人組の少 年竊盜團
大邱を荒す

【大邱】二十日午後七時頃大邱市場町某家で數本のビールを法外な安價で賣つてゐる鮮人少年一人を大邱署員が檢擧取調べたところ右は住居不定の秋守根（一七）で數月前より同志三人を得て四人組の竊盜團を組織し米を專門に竊取してゐたもので十九日夜は三人で府內三笠町石田精米所長宅に電柱傳ひに板塀を乘り越へ侵入し倉庫の鍵をねぢ切りビール廿一本を竊取して其の晩三人で飲み半ば殘りを賣飛ばさんとしたのである

二層建の モダン仁川府廳
今月末愈よ起工 建築中は借住居

【仁川】府廳舍新築の設計は既報の如く本府にこの程でき上り七月二十一日假移轉直後いよいよ起工することになつたが生れ出る廳舍はほぼ府當局の要求通り煉瓦鐵筋混合二階建（二階府尹室會議室、內務係、階下財務戸籍勸務）延坪四百坪の瀟洒なスタイルにスチーム暖房のモダン廳舍で現在の位置に建てるのであるが工費は六萬八千圓で竣工は今年度內の豫定であるなほ府は新築中公會堂に假移轉するので準備に忙殺されてゐる

全州土木管區
裡里に移轉

【全州】全州土木管區は全州、益山、沃溝の三郡を管轄し、事務所は從來道廳土木課內にあつたが、裡里が所管區域の中心であり事務に利便であるといふので六月中に事務所を裡里に移轉することになつた。尚事務所は當分の內裡里邑會館

殘額をこれに充てると

大邱の傳染病

【大邱】傳染病患者は依然續出し大邱道立醫院隔離病室は定員卅二名滿員となつてゐるが十八日又も一名の患者を看護婦室を病室に應急に仕立て收容したがこの調子では、今後發生する患者を如何に處置すべきか醫院當局は頭を惱してゐるが現在の患者は猩紅熱十六人、腸チフス五人、赤痢六人、痘瘡一人、ヂフテリヤ五人、合計卅三名である

大邱の 納稅成績
さんざん差押

【大邱】府民の納稅成績はあまり芳しからぬので府稅務課員は毎日一生懸命に納稅を勸め全然納入の見込ない者には非常手段として强制差押さへ處分に附することゝなつてゐるが現在差押を施行されたものは四十戸で押收品は百二十點

釜山の川渫ひ

【釜山】傳染病豫防に努力してゐる當局では夏季にのぞんで寶水川及び草梁川の兩側と河底が塵芥と汚物の捨場所と化して不潔をきはめ、衞生上由る危險な狀態にあるので清掃方法を考究中であるが廣い範圍に亘るため徹底的清掃は不可能なので大雨で出水した場合地元民と青年團の應援で大仕掛の掃除を試みる方法を計畫中である

釜山の浮浪 者狩り

【釜山】景氣に向つた最近府內にコソ泥の被害と又々施病乞食の浮浪人が激增し府民の迷惑が甚だしくなつて來たのでその筋では近々浮浪者狩りを大々的に行ふ計畫をすゝめてゐる

大邱乾繭場
消防組警戒

【大邱】春繭出廻最盛期と共に近接各地から毎日大邱府內へ搬入される繭は相當多いものであり各乾繭場は大多忙を極めてゐるが昨秋、乾燥場の不完全より火災を起し多大の損害を蒙つた前例に鑑み大邱署及消防組では之等乾燥場より發火する火災豫防のため去る十八、十九兩日に亘り府內各乾燥場一齊調査をなしたところ廿七ケ所の乾繭場中完全なもの僅かに五ヶ所に過ぎず再び災害の發生せぬとも限らないので種々對策につき協議の結果左の二條項を實行せしめることになつた

一、非常時の用水を設備すること
一、夜間二名以上の不寢番看守を置くこと

密陽の産繭
共販大當り

【密陽】密陽郡上南面蠶業組合における春繭共同販賣は十五日より十八日迄四日間に亘り入札販賣に附したが品質は申分なき上出來で繭價も又現在の糸價に比し豫想外の高値に取引されたが重なる入札者は密陽館石、京城東亞、大邱小野田の諸製糸である、販賣及價格左の通り

內繭二、二八六貫、價格五、五七二圓（最高二、五一圓最低一、六〇圓）平均二圓四四錢▲黃繭一、三九一貫、價格三、三八八圓（最高二圓五十三錢、最低一圓五十錢）平均二圓四十四錢▲合計三、六七七貫、價格八、九六〇圓

九子谷普校落成

【江景】論山郡九子谷公立普通學校は設立認可と共に該面馬山里に校舍新築中のところこの程竣工したので廿一日正午から落成式を擧行、木浦一柳郡屬財務官地郡守以下官民多數列席し、工事報告、郡守の式辭知事の告辭尾崎署長、小島校長その他の祝辭并校長の謝辭等あり式後祝宴を催した

三千浦邑長補充

【釜山】慶南府山及び三千浦邑長は久しく缺員のまゝであつたが本月下旬若くは來月匆々任命される由

宮町消防隊改築

【仁川】府內宮町常備消防隊舍は明治四十三年の改築にかゝり現在では設備其他に不便の點あり夙にこれが新築の必要を叫ばれてゐたが去る二十日の朝鮮消防協會支部評議會で話が纏まり寄附金で具體化すべく計畫中である

無電通信生試驗

【光州】遞信局通信吏員養成所で募集の無線電信科生の應募者は全鮮を通じ南道內で五名二十三日光州郵便局で採用試驗を執行

花家旅館落成

【大田】春日町一丁目花家旅館は二萬餘圓を投じ增築竣功し廿五日午後九時官民有志多數を招待し披露宴を催す

仁川市場 開場延期

廿一日から開場の筈であつた問題の第二公設市場は都合により來る一日に延期された

無等山に境界石

【光州】光州郡內光州、池漢、石谷、瑞坊、極樂、孝泉の六ケ面に亘る年來無等山の一部面積三町歩林野の貸附を受けてゐるが未だ境界石を立てゝゐないので廿二日光州郡にては關係面職員と共に無等山へ赴き境界石を立て林野の狀況を視察した

大田雜景

◇秋笛の理事、政界の巨匠木間俊平氏の講演會は廿一日午後八時半大田金組樓上で開催三時間に亘る雄辯は多大の感動を與へた廿二日は湖南所、高女校にて數講を揮つた

◇大田局では廿二日夜第一普通校廿三日夜は壽心館で簡易保險の特作映畫と池田局長、齋藤邑長、千坂署長の講演ある筈で入場無料

◇忠清南道主催の報德會辭郡花田仲之助中佐の講演會は廿二日夕八時小學校で開催聽衆八百餘の盛會であつた

投網 釣具
優良品ヲ豊富ニ低價ニ
四分目 二尋 十二圓
五分目 二尋半 十二圓
麻糸絹糸製各種
釣具ツギ竿各種品揃
霞網 二間半 二圓
京城水標町二丁目
漁具 御用達 吉備商會
電話本局三一四番 振替京城四三三八番
定價表（郵小賣）送呈

遞信地圖 （昭和六年七月現在）
朝鮮地圖販賣元は（一覽表進呈）
京城長谷川町 小林又七朝鮮地圖部

ふとん 卸 小賣
京城本町四丁目
岩見製綿所
電話一六〇一番

鐵道
國有鐵道從事員大募集計畫發表さる、今すぐ本會に入會して受驗準備をせよ、採用されれば官費で上級の學校へ行ける。立身案內附規則本ハガキで申込次第無代進呈
東京…二ノ三五 東洋鐵道學會
●レーベンにより最良の頭腦を求めよ

くさ・おできに ゲンシチン
獨逸の學究により創製されたる皮膚劑
皮膚のくづれに塗れば膿の分泌が淨化し非常に早く新らしい表皮が出來て治癒する。
癒りにくいきづ、糜爛せる濕疹
耳漏・痔疾
等に世界的名聲を博せる唯一のヴイタミンA外用の治療劑です。
軟膏一包・五十錢 坐藥一 円 撒布藥 五十錢 各地藥店にあり

田邊商店 東京・大阪
D229

耳鼻咽喉科
醫學博士 上田卓人
京城府北米倉町九三（鮮銀前西半町北入ル）
病室完備
電話（長）本局一六三四番

ハイトリには 牛印ハイトリ紙
牛印 勝利殺虫劑
蠅、蚊、南京虫等全滅す
製造元 島田商會
代理店 京城 新井藥房

取扱商品
麻織布 荷造麻絲
麻漁網絲 疊用絲
新麻袋 綿撚絲
（シアンクロス日の出カタン絲）
麻縫絲各種 ミシン絲
朝鮮專屬販賣部
全愛國商行
京城府黃金町二丁目
電話本局三九九〇四番 振替京城五九〇五番
（特種品製作御希望ニ應ズ 多量品ハ內地工場ヨリ直送致候）

西北部版
西鮮地方

南陽驛と鐵橋 滿鐵と協定成立
大倉組と滿鐵側で特命契約 明年五月に完成す

【[illegible]】架設地が問題となつて國境南陽の停車場及び鐵橋が行惱みの形にあつたが、過般來京城で佐藤滿鐵次長らと鐵道局との間に折衝の結果、協定案を得たもの〻如く、右鐵橋は直に大倉組と滿鐵との間に特命契約をなす運びとなり廿日契約成立を告げた右であるなほ本鐵橋の完成は明年五月の豫定である

消毒・防臭・殺虫 ハイジン 京城府元町 クームヒン株式會社 電話龍山三七〇

先決問題は 勞働精神の涵養
地主關係は圓滑化 田中保安課長の話

【新義州】上海假政府大方面から滿洲各地を視察中であつた總督府警務局田中保安課長は二十日歸途新義州に下車當局を訪問したが記者に對し左の如く語つた
上海に於ける不逞團には直接行動に出る武斷派と非武斷派の兩派に分れてゐるが最近首領株が檢擧されて殘る中間派とも見るべきものは約三四十名位に過ぎぬと思はれる何しろ不斷に表面に現はれないのでその眞相を掴む事が六ケ敷いが彼等の今後の行動に就ても何時如何なる謀計が行はれるか判らぬから充分警戒は要する、滿洲方面には多數の朝鮮人が居り不逞團も又集つてゐるため直接職業上からの關係があるばかりでなく事變後の情況も一通り知識を得る必要から出掛けたまでで別に取立てて騷ぐべき要件はない事變以來移住朝鮮人は日軍の威武に感激し支那人に對する優越感をさへ抱く樣になつた點は著しい態度の變化であらう、しかし勞働を厭ふ傾きがあつて到底支那人勞働者と對抗出來ないこれはいくら保護施設をやつても駄目だ彼等自らが大いに目醒めて勞働を愛し生活のために懸命に働くといふ氣風を涵養することが先決問題であるとは屢々あちらで聞かされたとである、移住朝鮮人の大部分が從事する農耕についても租稅問題は別として差當り支那地主對の關係も從來より圓滑に進む事と思はれるが今の處差控して置く要があらう、國境警備については直に增員を行ひ擴充を計ることは財政その他の關係で一寸困難であるが現狀を以つて固め漸次充實を期する外はない

日本一の難工事
惠山線の第六工區 きのふ漸く起工

【鐵道局談】惠山線第五工區見山合水間八粁一分と同第六工區合水南溪間九粁の二工區は五月中入札を了し二十二日よりいよ〱工事着手の運びとなつたが此中合水南溪間は同線中の難工事で有名なスヰッチバックと曲線と勾配の連續でその途中に第一合水、第二合水と二本の各一キロ近くのトンネルがありそのトンネルは何れも全區間半徑三百米の曲線で全區間四十分の一の急勾配である、かやうな難工事は恐らく朝鮮はおろか內地でも餘り例がないと云はれてゐる、しかも合水と南溪との海拔の差が三百米もあるために難工事中の難工事と云はれてゐる

大同江の防水壁
工事略完成

【平壤】府內大同江西側防水壁はほゞ工事完成したので谷山土木出張所長は廿一日道當局を訪問種々打合せの結果來る廿七、八日頃防水の大演習を行ふことゝなつた

南浦電氣總會

【鎭南浦】南浦電氣株式會社定時總會は二十日開催、重役の任期滿了に伴ふ改選の結果[illegible]氏社長に、[illegible]二氏取締役に、中村仁氏監査役にそれ〲當選、前社長西崎氏は相談役に推薦されたが今期の配當は前期同樣一割一分である

西鮮兵備 期成會
各方面へ「陳情委員」

【平壤】朝鮮兵備充實西鮮期成會では陸軍省及關係當局へ陳情のため陳情委員が廿日夜平壤驛發東上したが、更に內田、松尾兩委員は廿三日夜京城へ向ひ川島朝鮮軍司令官に現在までの經過を報告し更に陳情することゝなつた

平壤栗共同出荷

【平壤】平南道では廿一日午前十一時から道廳で栗檢查に關する打合會を開催同業者廿三名出席平壤栗の聲價をあげ品質の向上を圖るため同業者一致して組合を組織し共同出荷をなすことゝなつた

吳東振の 控訴判決
前審の通り 無期懲役

【平壤】在滿民族運動團體の巨魁平北道義州郡廣坪面南水洞生れ支那吉林省樺甸縣住吳東振にかゝる治安維持法違犯、強盜、殺人、放火被告事件の控訴判決は廿一日午前十時平壤覆審法院で伊藤裁判長から一審通り無期懲役に處する旨判決言渡

旱魃で 植付不能
鳳山の農民 郡守に縋る

【沙里院】鳳山郡楚臥面の楚丘及び楚丘の下流者は旱魃のため植付不能の狀態にあるので主な關係者阿波、田北、中村氏等は二十一日郡廳に山本郡守を訪問し右狀況を一時的救濟することを陳情したが郡當局は二十二日關係者と共に一應實地踏查をするに決した

於之屯水組 反對會の新戰術
既在洑修築を企圖 委員上城して陳情

【沙里院】數ケ年に亘つて紛糾に紛糾を續けてゐる於之屯水利設立問題は今や全鮮的注視の的となつてゐるがその反對會は更に一歩を進め既存の洑修築を企圖するの新戰術に出で篤に洑修築委員會が郡守以下直接部に向つて陳情を試みそれ〲長時間會見し諒解を求むるところあつたが、なほ二十一日は於之屯水利反對會と洑修築委員會が聯合の上本府當局に陳情すべく南會委員長が出發した因みに同陳情團は左の事項を決議した千余名の連判狀を携帶し陳情書と共に提出した

反對決議書 本人等は左記各項を決議實行▲既定計畫による於之屯水組の設立は絕對反對す▲於之屯水組設立認可願は不法手段にして假りに認可さるも斷然起工その他に繼續反對す▲今後水組設立に對しては反對會の決議に絕對服從し單獨行動をとらざるものとす

坡州の春繭 相場

【汶山】坡州郡農會では二十一日から春繭共同販賣を始めたが相場は一貫目につき左の通り
特等一圓六九錢▲一等一、五五▲二等一、四一▲三等一、二七▲四等一、一三▲五等、九九▲中繭、六九▲下繭、三八▲玉繭、四七

南浦貯炭場 ケーソン沈下

【鎭南浦】鎭南浦無煙炭貯炭場工事はその後順調に進捗し二十一日第一回のオープンケーソンの沈下式を鐵道局飯藤工務課長、江崎保線主任、佐屋設計主任及び平壤古賀工務事務所長、三宅保線係主任その他關係者多數列席の上嚴肅に擧行

醉ひどれ 汽車に轢る
平壤暢氣男 危く命拾ひ

【平壤】廿一日午前四時卅九分平壤發天行急行列車が沙里院、桂浦間を進行中線路に横臥してゐる男を發見急停車したが及ばず男は頭部を負傷し列車は六分間停車して件の男を平壤鐵道病院へ收容したがこの男は沙里院面上里二〇[illegible]で大酒を飲み線路を枕に前後不覺に熟睡してゐたものである

富豪を人質に 廿萬元要求
守備隊の密偵に化け 鳳凰城の匪賊人淡

【安東縣】十九日午前十一時頃鳳凰城特產商[illegible]方へ三名の男が守備隊の密偵と稱し主人に同行を求めたので主人推運泰はそれを信じて豫め雇つて來た馬車に同車した處途中で右怪漢は馬車夫を脅迫して鳳凰山々麓にそのまゝ馬車を走らせ同人を人質として山間に連行したことを馬車夫の急報で知り同地警官隊は直に出動したが遂に發見せず同夜に至り更に鳳凰城近くの西溝より七名の人質拉去された事件があるが右は鳳凰山に立籠つた匪賊の犯行となし右推運泰は鳳凰城地方の富豪で廿萬元の身代金を要求されてゐるが警察當局では城內に遁入を備へると共に人質奪還に奔走中である

件の不義
親父身代り 五十男が 怨みの慘劇
十二の妻を寢取られ チゲ棒で叩殺す

【開城】去十九日午後九時頃開城郡南面陵里村萬興（五〇）は同面外左面九七二番地申聖煥（三）と出逢ひたるやチゲの棒で背中を强打し死に至らしめた、原因は去る十二日午後一時頃被害者申聖煥の伜申何俊（二〇）が加害者村萬興の妻王順愛（二）と關係し交關係の事實を知つてこれを憤恨に思ひ前記の慘劇を演じたもので開城警察では加害者村萬興を同署に引致し嚴重取調べると同時に死體を道立開城醫院で解剖に附した

強盜泥棒三重奏
二人組の 怪賊妻女を脅迫
短刀を突つけ現金强奪 暗夜の元山大活動

【元山】二十一日午前二時半頃府內綿町七十八番地（中學校前）鐵道切符販賣岡田勘次郎方の裏炊事場の雨戸を外し覆面せる二名の賊忍び入り主人勘次郎が出張中で留守居の妻女が一人熟睡中懷中電燈を照して箪笥や机の抽出を掻きまぜ金品を物色中この物音に妻女セガが目を覺まし起き上るや賊は居直り刃渡り五寸餘の短刀を突きつけ金を出せと脅迫したがセガはまだ月給前で金はないが小使錢がこれだけあると現金一圓八十六錢入りの蟇口を渡すと賊はそのまゝ裏口から暗の中に姿を消し何れへか逃走した、餘りの出來事に驚

暗夜の 大格鬪
煙草泥捕る

【元山】前記綿町の強盜事件があつてから約二時間を經た廿一日午前三時半頃市內警戒のため巡邏中の元山署谷口巡査が京町四六番地若杉屋雜貨店吉本大吉方前に差かゝると隱れてゐる一名の朝鮮人が出て來たので不審を抱き誰何すると件の怪漢は矢庭に同巡査に飛びかゝり茲に賊と巡査の大格鬪となり谷口巡查は數ケ所の咬傷を受けたが同家の向側に住む元山署渡邊部長の子供がこの物音に目を覺まし大聲で火事だと叫んだので同部長が飛び出して應援し逮捕した、賊は慶南生れ崔達石といふ前科三犯の曲者で同夜十二時頃同家に忍び込み煙草、松風、ピジョン、朝日何れも三ケ宛を竊取逃走せんとした處を前記の如く谷口巡查に發見されたものである、目下取調べ中

搜査網に 引かゝる
とんだ拾ひもの

【元山】前記綿町強盜事件と殆んど同じ時刻の廿一日午前三時四十分頃綿町強盜事件で市內一齊搜査中の網にビール空瓶の竊取犯人がかゝつたが、府內本町四丁目松田方横につんであつたビール空瓶を竊取せんとした府內綿町九十三番地無職[illegible]である餘罪ある見込で嚴重取調べ中

一夜のうちに 千八百圓雲隱れ
雄基の土地成金 「轉宅當夜の怪」

【雄基】土地成金の一人者中込氏は一昨十七日轉宅したがその際千八百圓餘を手提金庫に入れて移轉先に持ち運び金庫に入れておいて[illegible]は無用心と客用ふとんの間に入れて置いたが十八日になつて見るといくら探しても見當らないので驚いて警察に屆出で目下搜查中である

犯人逮捕は 店主の機轉
新義州の僞札事件 連累者多數の見込

【安東縣】夕刊所報の通り、手の切れるやうな僞造十圓紙幣七百枚七千圓所持したものを國境の關門新義州橋側派出所で逮捕した事件は連累者多數ある見込みで各地に手配し一味檢擧に努力中であるが右は廿日夜安東縣市場通四丁目[illegible]雜貨品店で一圓餘の買物をなした見知らぬ男がその僞造紙幣一枚を出して釣錢をとらんとした處を同店々主[illegible]氏がその折目のつかぬ紙幣に不審を抱き小錢で支拂を求め直ぐ後から店員を尾行せしめたが同人は其足で新義州に逃れたりそこで店員の屆出によつて取調べた處胴卷の中に本物と殆んど變らぬ十圓紙幣七百枚を入れてゐるのを發見されたもので同人所持の分は行使未遂であるが、共犯者の方は相當行使してゐるものと見られてゐる

鎭南浦の大泥棒
盜んで糞の置土產 御利益盡きて捕る

【鎭南浦】原川郡新沼面生れ住所不定張宗學は去る十八日夜芝山里車石周方に侵入時價百圓の蓄音器一臺、現金四十圓を始め八十餘圓の盜品を盜み、犯行後は糞便を垂れると逃れるといふ迷信から必ず被害者宅門前に汚物を遺棄し鎭南浦市民の話題となつてゐたが惡運盡き二十一日夜鎭南浦署に逮捕目下取調中

不具者の 厭世自殺
沙里院の青年

【沙里院】北里の林光顯（三）なる不具者は十八日柴刈に行つたまゝ歸宅しないので行方搜索中二十一日鳳山里の松林中に縊死してゐるのを發見した厭世自殺らしい

安州の農民 赤化團
一味近く公判

【平壤】平南道安州郡大尼面龍湖里私立大明學校々監安炳[illegible]（二〇）同郡立石面松山里農[illegible]（三）同面陽湖里農安炳貫（二）は民風改善、因襲打破、農家の福利增進等の美名にかくれ農民組合を組織し農民の赤化を圖るべく準備中未然に檢擧された治安維持法違反事件は廿日平壤地方法院で豫審終結公判に廻さるゝことゝなつた

振舞酒密造
汶山で大檢擧

【汶山】麥刈と田植の農繁期に入り日雇ひ百姓に振舞ふため坡州郡管內には酒密造者激增し二十一日まで檢擧された者二十一名の多きに達しそれ〲罰金に處した

思想善導講演會

【平壤】佛教團平壤支部主催府廳後援思想善導大講演會は赤松々諦、三戸獨笑師を講師に迎へ廿四日午後八時半から公會堂、廿五、六兩日午後八時半から櫻町裏通り眞宗山元派布教所で開催

南川の點呼

【南川】南川の點呼は二十日午前九時から南川警後庭で紅藤少佐によつて執行された

人の動き

▲二宮[illegible]氏（關東軍[illegible]）十七日錦州着十八日[illegible]へ▲小城平壤郵便局長 廿日新義州より歸來▲吉田平壤專賣支局庶務課長 廿一日滿州方面へ出張▲有賀殖銀頭取 十九日釜山通過東上▲今井源良氏▲安武千代吉氏（釜山辯護士）十九日內地より歸來

新幕老童野球戰

【南川】十九日新幕鐵道グラウンドにおける新幕對南川老童野球試合は十八對八で新幕軍大捷した

安東州外 聯盟野球戰

【安東縣】州外野球聯盟春季大會は來る廿四日から三日間毎日午後一時と四時開始で安東縣前グラウンドで開催されるが各チームの組合せは次の通りである▲第一日 奉天―長春、安東―撫順▲第二日 長春―撫順、安東―奉天▲第三日 安東―長春、撫順―奉天

滿鮮角力大會

【安東縣】滿鮮角力大會は十八、十九の二日間安東縣大和橋通中央公園土俵に於て開催したが出場選手は安東守備隊、安東警察署、安東市中、新義州守備隊、撫順等で安東新報優勝旗は安東守備隊軍、大朝優勝旗は安東A組が獲得し個人優勝者は一等水島（[illegible]）二等渡邊（守備隊）三等飯田（警察）四等今田（同）五等堀內（市中）で場內立錐の餘地ない程の大盛況を呈した

三年に亘る清津
財界の癌を抉る
北鮮水產業者の大背任事件 取調一段落を告ぐ

【清津】清津水產會社の大背任横領事件として全鮮的話題を集めてゐる北鮮水產界の大立物竹下丹三郎氏＝假名＝を中心とする卅餘萬圓（被害總額）の橫領事件は先づ中心人物竹下氏の拘留取調べに始まり、關係者外四名と共に過日清津檢事局に一件書類を送り、身柄は清津署から刑務所に移されたが、その後雄基、京城、清津等より某有力者をはじめ都合七名を清津署に檢舉して第二段の取調べを進めてゐたが、愈よ取調べ一段落を告げたので廿一日第二回送局を終つた、今日までの拘束者は都合十二名であるが不拘束のまゝ取調べを受けた關係者、證人、參考人等實に銀行、組、民間を通じてざつと卅名といはれてゐる本事件は過去三年間にわたつて清津財界の一角に慢性的に行はれて來たもので事件の聯結は奇怪な融通と投資により檢事局及び清津署が活動を開始するに至つたものである、前記の如く被害總額は今の處卅余萬圓であるが事件の內容を個々に分割してその金額を總計すれば驚くべき巨額に達する模樣である、前後二回にわたる送局により本事件の中心人物は殆んど網羅されてゐるので警察の取調べは今後引續き新しき掏引者があるとしても派生的關係者に過ぎまいと見られ、最近市內に誠しやかに傳へられる官廳方面の幹部の召喚說は全然根も葉もなき風說に過ぎない模樣である、ただ清津檢事局は大事件の繼續で多忙のため、會寧から目下檢事が來援して加勢してゐる

北鮮卓球大會
元山金君優勝

【咸興】朝窒卓球部主催本社支局後援の北鮮卓球選手權大會は十九日午前十一時より同コートで擧行されたが、參加者三十六名遠く元山川內里よりも出場、優勝候補の大澤植木（朝窒）第二回戰で敗れ崔、林田、西岡（元山）も惜くも四回戰で敗れた決勝戰は玉野（朝窒）對金景（元山）玉野益々當りが付きロングに出れば金カットにいで白球は亂れとび接戰につぐ接戰觀衆は手に汗を握り玉野三、四セットに入るやいさゝか疲勞が見へ金景の老巧カットになやまされ三一で金景煥の勝利に歸したが時に午後五時晴れのカップは渡邊朝窒卓球部長より優勝者金景煥君に授與された、當日の四回戰後の戰績左の通り

◇第四回戰
中（咸鏡）三―一〇林田（元山）
金景（元山）三―二崔（元山）
毛（咸東）〇―三玉野（朝窒）
川端（元山）三―一岩見（朝窒）
◇準決勝
川端（元山）二―三金景（元山）
玉野（朝窒）三―二中（咸鏡）
◇決勝
玉野（朝窒）一―三金景（元山）
入賞者
一等金、二等玉野、三等川端、中

東京大相撲
興南の興行

【興南】東京大相撲一行二百餘名は元山打揚げ後興南に乘込の豫定で江崎嘉藏氏勸進元で朝窒會社其他六團體後援し六月三十日七月一日の二日間小學校前廣場で興行する

◇―瀧と湖水めぐり（28）―◇
雄基名所の瀧谷

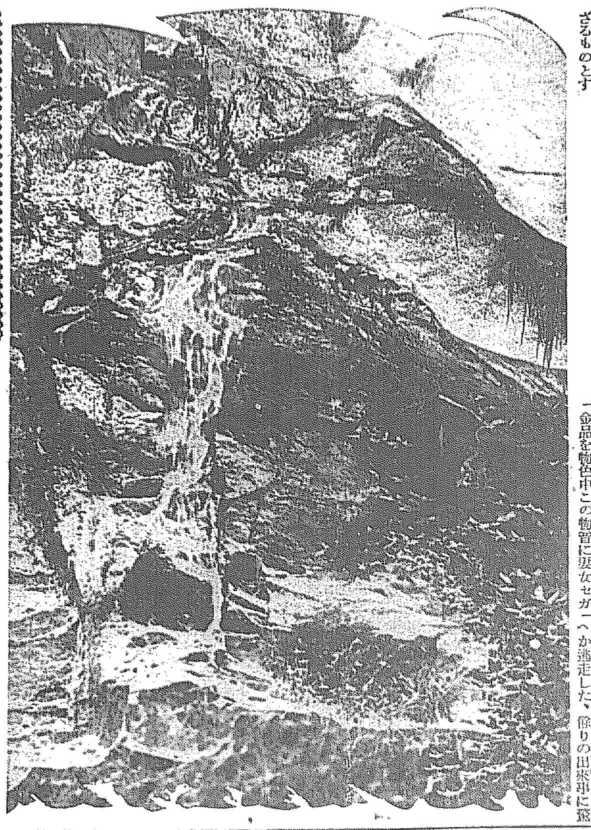

雄基港より分流する裏山に高さ十八尺餘の岩石の間から流出する瀧がある市民これを瀧谷と名づけ夏期には每日數十名の人が瀧下に涼を求め周圍の松林中には露店の設備があり海岸の潮水浴場と共に賑ひを呈し隱れた雄基の名所とされてゐるが近年追々世に知られるに至つた

農村開發の先驅
貧農救濟の父
吳性善氏

現社長吳性善氏は名門の出にして明治四十年官を辭し歸鄕に地方開發と產業改良に意を用ひ同四十一年東拓設立委員に推擧されて東上、內地農村を視察して大いに悟るところあり思へらく『朝鮮村落の振興は實に農事の改良と金融機關にあり』と痛感して歸國、翌四十二年龍水農契研究所を創設、同年十一月龍水農契と名稱を變へ大正十一年別に龍水貯蓄組合を併設、昭和二年農契と組合とを合併して龍水興農組合とし昭和三年龍水興農株式會社と變更して今日に至る、爾來二十有餘年を經たる其間において名稱および施設は隨時改革されたりといへども、その目的たるや終始一貫變ることなく龍仁および水原の兩郡における農業を振興し以て貧農を救濟するにあつた、如何なる方法を以て農業を振興し貧農を救濟したかと云ふに第一貧農に低利をもつて資金を融通し、第二農事を漸次改良し收穫の增加を圖るにあつた、龍仁の地古より良米を產するを以て名のあつた所で今や水利の便も拓けますく農業の發達を見んとしてゐるしかも龍水興農會社あつて業績日に盛んなるを聞く

會社の創立者吳性善氏の人と爲りとその事業の推進は當時朝鮮の業界が最も待望してゐたものである、けだし農家の求め得べからざるものであるに求め得べからざるものであるを改良は實に農をもつて生業を營むもの大多數を占むる朝鮮において最も必要なことである、しかして技術の進步改善は現時その效果漸く顯著であつて、何人もその眞僞を疑ふものはない

斯くして得たるところの利益の增進を多數の小農家に徹底せしむるは今後の一大要事である

氏は夙に既によくその必要を認め、二十有餘年前率先して業を興し、幾多の困難を打破して着々實績を擧げ今日に至れるは眞に稱揚に價する、附帶事業として養蠶組合、貯蓄組合、鍵、契組合、共同購牛、機業組合等を組織し專ら地方民の福利增進を圖つてゐる（寫眞は龍水興農株式會社役員一同）

神經衰弱に
「チバ」フイチン
神經系疾患に根元的治療作用を營む又身體虛弱・精力減退・病後回復
靜養に常用し時日の用量によりて顯著なる作用を自覺し得らる（錠劑・粉末）

結核性解熱劑
「チバ」エルボン

解熱・防腐・殺菌作用顯著・結核菌の繁殖を防ぎ肺自ら治癒の力を生ぜしむ
本劑は又腸チフス熱及傳染性疾患發熱の適劑たり（錠劑・粉末）
模倣品御注意

眼病を治し目を美しくし紫外線の害を防ぐ

眼科藥の革命的大發見
新 大學目藥

醫學博士 河本重次郎氏
醫學博士 小玉龍藏氏
醫學博士 松岡與之助氏
醫學博士 吉田義治氏
醫學博士 山中省之氏
推奬

病眼者でも 健眼者でも
一人一瓶 片時離せぬ 大學目藥

二十錢で 蓄音器が當る
空前の大懸賞

問題 「大學目藥」の三作用とは何々ですか？

答の仕方 「大學目藥」の空函を切り開き内面の白い所へ一枚毎に左圖の雛形の如く答案を記載し住所氏名を明瞭に並記する事

（空函は二十錢、三十錢、五十錢、或ひは小兒用二十錢のもの何れにてもよし）

（答案及び住所氏名が別の紙に記載せられた時は、受用者證として一答案毎に空函一個を添付する事）

答案
(一)○○作用
(二)○○作用
(三)○○○○○作用
(住所)
(氏名)

答案送先 「大學目藥」を御買ひになつた藥店又は御近所の藥店へ御持參下さい（藥店で取纏めて本社へ取次されます）直接御送り下さるのであれば答案を封筒に入れ開き封にして二錢切手（但さ廿九匁まで）を貼り「大阪市東區北濱一丁目參天堂株式會社大學目藥懸賞係」宛御送り下さい

締切 昭和七年六月三十日 本社着を以て締切

抽籤方法 正解答案に就て昭和七年七月中旬參天堂株式會社に於て所轄警察署警官、及び大阪朝日新聞、大阪毎日新聞兩社員の立會を求めて嚴正に抽籤を行ひ一等より三等までの當籤者を定めます

當籤發表 全國有力新聞紙上へ一等、二等の當籤者を發表し、倂せて當籤者へ御通知致します。三等當籤者は賞品の到着に依つて當籤を御承知下さい

賞品

一等 高級ポータブル蓄音器 一台宛 貳拾名
蓄音器が御不要なれば（仕立上り銘仙夜具 一流（敷布團一枚 掛布團一枚）／男持又ハ女持十八金新型腕時計 一個／特製天丸大姿見鏡台 一台）三品の内にて御希望の一品

二等 絹張繪日傘 一本宛 壹百名
日傘が御不要なれば（卓上電燈スタンド 一基／ライター付シガレットケース 一組／組合文房具 一揃）三品の内にて御希望の一品

三等 大學目藥（二十錢） 一個宛 壹萬名

藥店優待法 大懸賞に就き藥店優待法あり（優待法御通知洩れの藥店様は御照會を乞ふ）

携帶便利でスマートな遮光性點眼容器

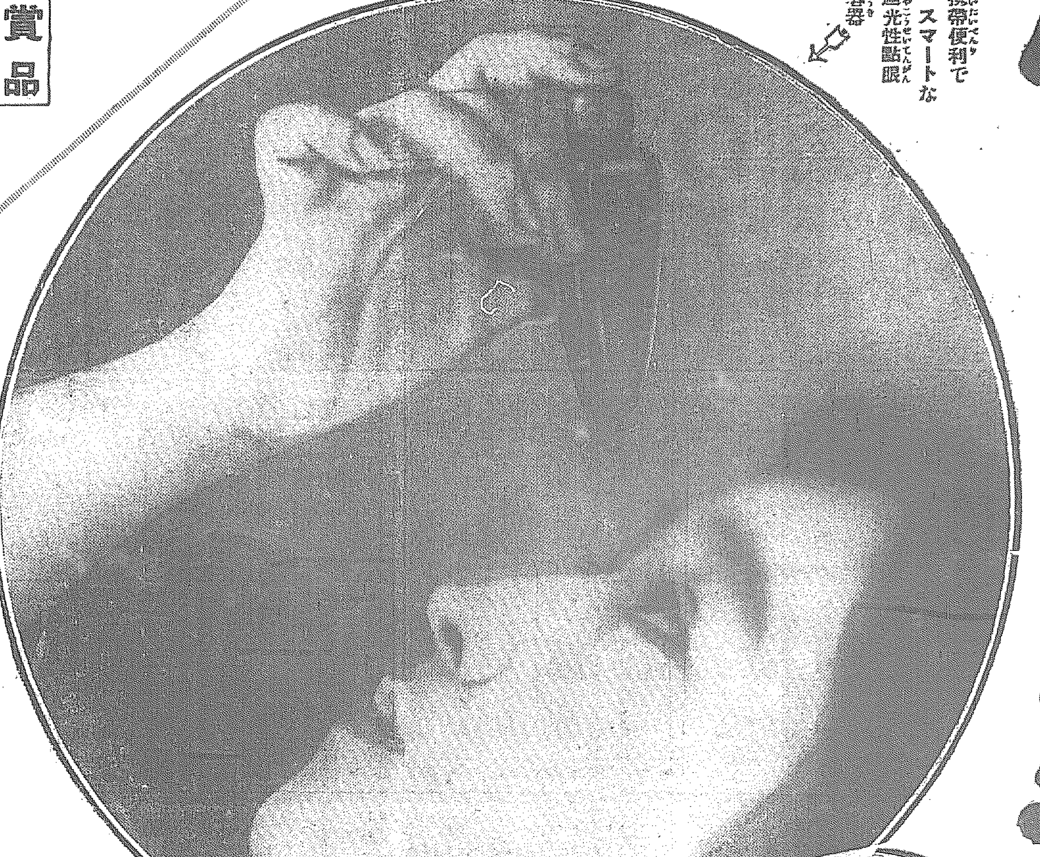

一瓶毎にサニテープ包裝の大學洗眼藥添付

參天堂株式會社
大阪市東區北濱一丁目

價格は在來品と同一

藥質、容器、包裝、すべてに根本的改革を加へ、洗眼藥には本邦唯一衛生無比のサニテープ包裝を採用し、なほ藥液量も壹割强の増量を斷行しましたが、極度の生產合理化に依り値上げは行はず

價格は從來通り

小瓶 二十錢
大瓶 三十錢
德用 五十錢
（小兒用）二十錢

全國各藥店にあり

▼德用五十錢分は、「大瓶貳本入」でありますから、常用家には特に御有利であります

一劑にて三作用を兼ねる

驚くべき藥効の進步
―痛まず、シマズ、心地良くキク―

1 治病作用

第一に……眼病を治す藥効に於て、學問上最高標準の卓越せる効果があります。而も「氣持よく早く治す」といふ事が、他に比類なき「大學目藥」の特色であります。

本劑を目に點せば、獨特の淸涼なる快感があつて、目の中がスーツと涼しくなつて非常によい氣持であります。シムとかイタムとかカユイとかいふ感じは少しもなく、目に見へてズン〳〵眼病を治して行きます。

（一瓶毎に「大學洗眼藥」といふ目を洗ふ錠劑が添へてありますから。合理的治療が一層早く完全に行屆きます）

適應症
○トラホーム ○結膜炎 ○角膜炎 ○やに目 ○ほし目
○光線による眼炎 ○凝り目 ○疲れ目 ○突き目 ○血目
○たゞれ目 ○はやり目 ○のぼせ目 ○かすみ目 ○打ち目
○なみだ目 ○はれ目 ○[illegible] ○くもり目 ○雪目

2 美眼作用

第二に……目を美しくパツチリさせる働きがあります。どんよりと濁つた目や細い醜い目も「大學目藥」を一滴點せば忽ち涼しく冴ゑていき〳〵となります。その上、目の中が爽快を感じ、目性がよくなり、目が疲れない様になります。試驗勉强などで疲れた目は一晩で回復させます。

3 紫外線防止作用

第三に……光線中の紫外線を防止して目を保護する力があります。

强烈な光線の直射や反射によつて目を痛めるのは、光線の中の紫外線の爲めであります。光を見て眩しいと感じる時は既に紫外線の害を受けてゐるのであります。キネマ撮影の際の人工ライトの爲めにスターの明眸が傷つけられるのも、鐵工場等の從業員が目に炎症を起し易いのも、野球、庭球等のスポーツで競技者も觀衆も目を痛める事が多いのも、皆光線中の紫外線によつて目が害されるからであります。

「大學目藥」を點眼すれば、紫外線を防止して目を保護しますから、丁度色眼鏡を掛けて光線を遮るのと同じ効果があつて、而も色眼鏡を掛けた時の様に鬱陶しい暗い感じは少しもありません。

右の三作用が一つになつて働く

右の治病、美眼、紫外線防止の三作用は、別々に働くのではなく、互に相伴ひ相助けて强大なる複合的藥理作用を營み、病眼者にも、健眼者にも、申分なき効果を現はします。この獨特の働きこそ、「大學目藥」を眼科藥の最高權威として自他ともに許し、眼科學の泰斗たる五大博士が口を揃へて推奬せらるゝ所以であります。

351

談合バス不正何處へゆく

府營バス不正事件 土木談合進展の渦巻

巨頭名士等續々と召喚され 何處まで擴大するか

駒田事件を導火線として摘發された本町署の土木談合、府營バス不正兩事件は飛び火に飛火して今や全鮮的な問題にまで轉向した、この兩事件に對する中村本町署長の決意は益々堅く全署員を督勵して檢事局と打合せの上ひたおしに押してゆくことに決定したので、今後の發展は全く豫斷を許さない現狀にある、半島未曾有のこの兩事件は果して何處にゆくか—

今曉を期して更に某巨頭召喚か

半島土木界危機に瀕す

京城○○○○○○○○○○○○氏の召喚により俄然急展した府内各土木・建築業者間の談合事件は、本町署の摘發により事態は愈々重大化し、各方面に異常な衝動を投げてゐる—廿二日朝から同署の活躍は前夜來引きつゞき中村署長、吳司法主任、星崎警部補、谷、追加刑事部長を初め平野、林、多田、木内の各刑事は何れも一睡もせず、○○氏の取調べのため内、外部に亘つて一段の飛躍を示すにいたつた、かくて問題の件のゆく所は○○○○○○○○○○○○○○氏の身邊も愈々急を告げるにいたつたが、同氏の召喚は單に參考人にとゞまるとしても、かつての自他ともに許す半島財界の第一人者だけにすでに廿二日未明召喚された○○氏以上大きな衝動を各方面に與へここに全鮮土木界は危機に瀕する狀態となつた、なほ○○○○氏召喚の日時については本町署は全く極秘に附してゐるが本社の探知した所によると廿二日午前十一時中村署長、吳司法主任、星崎警部補が鳩首協議の結果、廿三日午前五時と決定した模樣でかくて同氏の重大なる參考召喚は愈々急を告げた譯である

もの〻如く、山本自動車部主山本正三氏は廿二日午後五時重要なる參考人として本町署に召喚され、

會議所で相談 廿三日午前十時

木内部の取調べをうけてゐる府内土木建築材料業者は現下の土木界の一大恐慌のため遂にその生業を脅かさるゝのおそれありとして、二十二日午前京城商工會議所に宛てその善後方を陳情したことは既報の通りだが、京城商議に於ては該問題につき協議するため二十三日午前十時から同所内に於て役員會を開催することゝなつた、なほ同商議上に於ては所謂談合行爲そのものに對しては相當論議の沸騰を見ることは勿論對策問題についても相當意見の交換が行はれる模樣と見られてゐる

土木業者 對策を協議

朝鮮土木建築協會役員會

目下本町署において檢擧中の土木談合事件は斯界巨頭を始め一流業者の殆ど召喚取調べにより今や半島土木建築界は異常の渦卷に包まれるに至り、全鮮二百十五名の會員を擁する朝鮮土木建築協會では役員會を招集し、廿二日午後六時より同協會樓上に於て荒井會長始め相談役、顧問、理事、監事、評議員約卅名參集し專ら事態に關する大局的業者にとり死活に關する大問題ゆゑ午後五時過ぐる頃より同協會玄關への自動車の往來引きも切らず、參集する者の面上には緊張と不安の氣を漲らしてゐるが、土木建築事業關係の談合は現在に於ては殆んど一般的に行はれてゐるものといはれてゐるので、本町署が一度本事件の檢擧に手を染める以上殆んど全般的に擴大するものと見られ、かく永年に亘つて行はれた慣習的行爲と見られる談合事件の檢擧に對して、當業者としては殆んど施すべき術もないので、これが對策としては防止的態度又は揉み消策をとらず一切成行きに任せるの態度に出よとの意見が有力であつたが中には集團的に自首すべしとの議もあり、結局具體的對策を決定するに至らずして今後の措置は幹部一任となり午後八時散會した

府營バス不正を摘發

關係者續々召喚

京城府營バス係長の拘束問題に關聯化したバス不正事件は、談合事件擴大のため本町署は主力をその方面に注ぎ目下木内刑事が主となつて同事件を整理し同所出入商人は勿論元同バス運轉手李喜順及び現職バスガール二名を召喚し秘密裡に調査をすゝめてゐるが、最も重大視されてゐる新バス車體購入にからむ不正事件の幽靈を握つた

土俵入り—京城の東京大相撲初日

若者日本 あす晴れの鹿島立ち

【東京電話】若人日本の榮冠を荷負ふ我オリムピック選手團は、水上の先發隊は愈よ二十三日午後零時半東京驛發同三時横濱解纜の龍田丸で晴れの壯途に就くたけしやぎ方だ、芝區琴平町信濃屋旅館の十室を占領した陸上選手二十六名と役員五名は部屋中身の置き處のないまでにトランクや洋服を重べて荷物の整理に急がしい有樣だ、鐵田君なぞ『手荷物は殆んど持たないことにしてもこの通り二つあるからね』とこぼしてゐる、今日出來上つたばかりのユニホーム、紅白の縁を取つた紺の背廣に白ズボン、はち卷に紅白二線鮮かな麥藁帽子、流石に若んな好く似合ふ、『これは大事だ』と明治神宮のお守護札など内ポケットに納めてゐる選手もある

◇スプリンター吉岡君、ハンマー投合君なぞは『急しくて菓子も喰へんよ』とせつせと荷造りだ◇

一方龍田美壽町青年會館に陣取つてゐる水泳選手は高石、鶴田兩先輩が色々と世話をやいて矢張り荷造りでごつた返してゐる『この日の丸の紙は何するんだ』と少年小池君が尋ねながらトランクに張つてゐる、牧野、北村兩選手初めて着る背廣ににかんで小さくなつてゐる

◇

斯うしたあわただしさの中で陸上選手は二時から外苑で記錄會技術に臨み、水泳選手は又神宮プールで腕ならしを行ひ午後六時から日本選手團會長の招宴が赤坂山王下幸樂で開かれたのに臨んで緊張と興奮に眠り切れぬこの一夜を過した

擴大するに從ひ社會問題に惡影響

談合は好ましからざる慣習

土木談合事件は殆んど慣習化されるまでに一般的に行はれてゐるもので、好ましきことでないが、現在の判決を改正せぬ限り全部除くことは至難である。これに對する内地の判例は、大審院に於て談合協定は許されたる營業權の範圍内に於ける權利行爲なりとの理由の下に無罪の判決が下されてゐるが、朝鮮に於ては大邱に於ける談合事件に對し、前年京城高等法院に於て有罪の判決があり、當時斯界に大衝動を與へたものである。かく判例に於ても内鮮に全然異る見解の下に判決が下されたものであるが、今回の事件檢擧が擴大するに從ひ、最も憂慮されるところは現下不況の打開策として提唱され近く實現を見んとする國家的土木事業を始め道路、港灣、鐵道等あらゆる土木事業の前途に投ぜらるゝ一大暗影で、延いて窮民救濟を主目とする一般勞働者に對する救濟の徹底にも、惡影響を及ぼすものとして事件の成行は頗る注目されてゐる

支那語が得意

故相良上等兵

【平壤】僻縣名譽の戰死を遂げた故憲兵上等兵相良鐵彌（二八）氏は福島縣相馬郡中村町中村字新町一二三戸主憲勘氏弟で、大正十四年十二月步兵第七十四聯隊へ入營、昭和二年十二月憲兵上等兵に昇進中野憲兵分隊に勤務、昭和二年○○○○隊へ編入され今日に及んだもので、妻女マサコ（二〇）との間に去る五月廿四日に生れた長女昌代君がある氏は沈着な士であつた（寫眞は相良憲兵上等兵）

當分の間成行を見る

土木協會幹部の意向

土木談合事件に對する朝鮮土木建築協會の今後の措置は前項の如く幹部一任に決定したが、土木當業者としては死活の岐路に立つ重大問題であるから幹部は今後の措置に對しては愼重なる考究を遂げ、成行如何によつては機宜の措置をとる模樣であるが、場合によつては全鮮當業者を招集し更に協議するかまた檢擧の進展如何により、事件解決を急速ならしむるため集團的自首の態度に出ないとも限らない模樣である

檢事の活動

商品切手帳調べ

駒田事件の發覺、整理を急ぐ地方法院檢事局では本町署と相呼應して起ち前野、佐藤兩檢事は、廿一日夕刻駒田宅の家宅搜査を行つたが、更にその手をゆるめず廿二日正午齋藤、推の兩書記を帶同平野本町署刑事等を從へ府内各デパート並に大商店に至り商品切手發行の帳簿を調査して引揚げた、齋藤兩檢事は今後適宜本町署に出張して各係刑事を督勵することになつた

本社お好み 滿場を唸らす

大相撲初日—午後

大相撲初日の二十二日は午後に入つてから觀衆は續々と詰めかけ四萬積數、土間を埋め兒玉總監を始め軍部方面各銀行會社の幹部連も顔を見せ、總見の水券・新券美形連が艷麗し場内を眩はした本社お好みの幡瀨川對富登の取組は斷然場内の人氣を湧かした（○印勝）

本社お好み
○幡瀨川（より切り）富　登
幕下個人決勝
準決勝
鈴木（つり出し）富ノ山○
伊達ノ花（下手投げ）富　錦○
小幡川（ひき落し）秋田鵜○
優勝戰
富ノ山（まき落し）富　錦○
富　錦（うつちやり）秋田鵜○
秋田鵜（はたき込み）富ノ山○
優勝者　富ノ山
小野ヶ嶽（より切り）九州山○
桂　川（より切り）防長山○
島ヶ峰（上手投げ）寶波嶺○
○出羽の花（つり出し）駒ノ里
照　錦（下手投げ）碧　山○
中入後
○土州山（より切り）瓊の浦
大ノ濱（より倒し）松前山○
大　浪（振り倒し）大邱山○
越ノ海（より切り）吉野山○
旭　川（かたすかし）巴　潟○
射水川（まき落し）古賀浦○
出羽ヶ嶽（押し出し）若瀨川○

立上り出羽、若瀨の右上手を取りたをせめ一息に突きはなさんとしたが若瀨よくこらへて出羽若瀨をつき倒さんとしたが若瀨注らずして出羽の下手まはしを取らんとしたが出羽又もつきはなし一息により切りつき出して若の勝ち

若葉山（すくひ投げ）○能代潟

○清水川（より切り）富　登

立上り双方とも激しく突き合ひ互ひに隙を見て右四つとなり清水一息に上手投げを打たんとしたお富それをこらへて吊りを見せたお清水にはこたへず又も富下手投げを打たんとしたお清水には定まらず一氣に土俵際までより進み吊らんとするを富こらへ又も清水一氣により切つて清水勝ち

神ッ海（上手投げ）武藏山○

立上り左四ッとなり武藏一息に上手投げを打つたお神よくこらへ土俵際までより進んだお武藏にはこたへず又も武藏上手投げを二三度打ちかへしたお神ッよくこらへて一氣に土俵きはまでより進み武藏廻り込んで上手投げを打つて武藏の勝

○玉　錦（より切り）幡瀨川

立上り幡瀨右を差して一氣により進んだお玉にはこたへず土俵半途より返し又も幡瀨一氣に土俵際までより進んだお玉にはこたへず幡瀨又も下手を打たんと見せたお玉には定らずして土俵際までより進んでより切つて玉の勝ち（打出七時五十分）

溝の中から麻袋 傷數十個所の死體

咸興檢事局大活動

【咸興特電】廿二日午前七時頃咸興府中荷里四九番地○○○（○）方の○○○（○）が同里一〇〇番地○○○方の溝を掃除中、溝の渡橋の下に麻袋に包んだ二十二、三歳なる男の遺棄死體を發見し、咸興署に屆け出たので同署では直に臨檢、死體を同署に送致檢視の結果、全身數十ヶ所の傷を發見すると共に、檢事局の指揮を仰いで被害者の身許調べと犯人搜査を開始したが疑問の死體として世間を驚かしてゐる

派遣陸上選手 レコード會

日本記錄續々破る

【東京電話】オリンピック派遣陸上競技男女選手記錄會は二十二日午前二時から神宮競技場に擧行されたが、成績左の如し

◇女子百米　一着十二秒八保還すみ、二着十三秒五村岡美枝、三着十三秒九土倉麻
◇走高跳　一米八八木村一夫、小野操
◇百米　一着十秒九吉岡隆德、二着同岡武藏夫
◇女子圓盤投　三三米三九石津光惠
◇百十米障害　一着十五秒（日本新記錄）勝田鼓三
◇四百米獨走　四九秒六西田一
◇女子走高跳　一米四八（日本新記錄）相良八重
◇槍投　六二米八九住吉耕作、六二米三七長尾三郎
◇四百米繼走　一着四二秒二派遣軍チーム（阿武、中島、南部、吉岡）
◇走巾跳　七米三〇南部忠平・七米一八田島直人
◇五千米　一着一五分一八秒（日本新記錄）北本正路、二着一五分五〇竹中正一郎
◇女子槍投　三五米二六高橋止子
◇棒高跳　四米一〇西田修平、三米九〇望月倭夫
◇二百米　一着二二秒五山島政太郎（獨走）
◇女子八〇米障害　一二秒二（日本新記錄）中西みち（獨走）
◇鐵槌投　四八米一八（日本新記錄）長尾隆治
◇女子四百米繼走　一着五〇秒二（日本新記錄）派遣軍チーム（村岡、柴田、土倉、渡邊）
◇千六百米繼走　一着三分二一秒派遣軍チーム（張、大木、増田、西）
◇マラソン　一着二時間四一分四九秒權泰夏、二着同タイム津田晴一郎（往路六郷有津田一時間七分五秒）

サンエンジッ 軌クリーム

丹那隧道の主斷層突破

世界的難工事に成功

【東京電話】世界的難工事たる丹那隧道工事中難中の難と云はれてゐた西口の厚さ約八十尺の主斷層が二十二日朝に至つて見事突破された、同箇所は昭和五年春から工事を阻んでゐたもので、平山事務所長は最大難關が突破され二十二日で全長二萬五千六百十四尺の中殘二千尺ならずとなつたから完成ももう直ぐだと語つた

滿洲側の官憲が密輸團に發砲・致死

五十名の内行方不明廿八名 即死二名重傷二名

【新義州特電】二十一日午後十一時二十分安東縣下六道溝の永單附近前の鴨綠江中に於て滿洲側官憲は密輸出團なる朝鮮人に發砲して府內彌勒洞金昌寶（三〇）他二十八歳位の男一名を即死せしめ、府內梅枝町二一番地李英煥（三〇）安東縣六道溝單元興（三〇）に貫通銃創を與へて何れも重傷におとし入れ、密輸團李某他二十八名は行方不明となつた

綿布の密輸團

擊つぞと亂射

右は新義州魚市場附近より五十名一團の朝鮮人が各々綿布四、五匹づつ携帶の上舟三艘に分乘し、同夜被害場所に到着して陸上げせんとしたところ、臨配支那官憲は警告し誰何するので一同は沈默してゐると警告を發しつゝ日本語にて『擊つぞ』と叫ぶので密輸出團は危險なりと感づき朝鮮側に引返さうとするのを無法にも支那官憲は七八發ほど亂射したのである

上杉教諭出發

オリンピックへ

オリンピック大會に本府の委囑を受けた第二高普校上杉教諭は、二十二日午後九時五分生徒校友知己等多數見送りの裡に京城驛を出發した（寫眞は上杉教諭）

朝郵の咸興丸 燒ける

【下關電報】朝鮮郵船所有貨物船咸興丸（一二八三トン）は二十一日夜下關出港間もなく火を發し二十二日午後三時に至るもまだ燃え續けてゐる同船は石油七百罐マシン二百罐その他を積載してゐる

焰を出すやうな火事でない

朝郵當局談

後部船艙の積荷が自然發火作用を起して熱が上がつたので一端下關に引返へし液體タンサンガスを注入したが廿二日午後まだ熱がさめない、しかし廿二日中には荷卸して廿三日積荷を取出すことが出來やう、焰を出してゐる譯でない、從つて損害も目下の所不明だが大した事はないだらう

慰問使入城

曹洞宗來本師

曹洞宗大本山、滿蒙派遣、帝國軍教化團慰問使來本孝巖師は四月以來上海滿洲方面に出張、警察、鐵道、學校方面を慰問の途廿一日夜入城した、廿三日龍山で軍隊のため慰問講話をするはずである（寫眞は來本孝巖師）

安產！母性の祈り

—立派な子寶を得るまで—

玉のやうな健康兒を產みおとしたい、この願望こそは姙娠を知つた瞬間からの人間的な母性愛の欲求です。壯健な我が子の安產、それこそ母親となりつゝある女性にとつては、願つても願ひ足りない念願であらねばなりません。

日增しに感じられる胎兒の發育に、近い將來の歡喜の想ひに胸膨らすにつけても、月を重ねるに從つて、母親は自分の身に種々たる疾患的苦痛に、疑ひの眼を瞠めることはないだらうか？姙娠に附きものゝ諸種の疾患—惡阻、脫毛、齒痛、滲出性疾患、等々。

母體の疲勞！これが胎兒に支障なくて濟むだらうか、それに自分は大丈夫だらうか、當然かうした不安が身重の女性の心を痛ましく惱ませることでせう。

一體どうすれば佳いか？

一寸考へれば理解るやうに、胎兒は健全に發育しようと、母體からそれが與へて與れるあらゆる養分を攝取して、どんどんと成育してゆきたがるものです。それこそ無心に成長してゆくのです。

だから母親がうかうかして、胎兒の遠慮なく攝つてゆく養分の攝取そのものを養分缺乏に陷らすやうなことにでもなれば、それこそ兩者（母體も胎兒も）共倒れとなる危險が生じます。母性としてそんな拙なことがあつてよいものですか！

それならば、強い母體の健康を大樹のやうに鞏固にし、胎兒を健康兒、優良兒として安產させるには如何なる良策があるのか？

これを考へる前に、生理的觀察である姙娠及授乳に、如何なる榮養素が特殊な關係を持つものか、を醫學的根據に基いて述べることにしませう。大阪醫科大學教授片瀨淡博士は次の如く語つてをられるのです。

『婦人が姙娠すると胎兒が子宮内で段々成長する。そして大約姙娠二ヶ月の頃から。

胎兒の骨骼が形成せられる

骨の中の八割はカルシュームの化合體である。然らば胎兒の骨のカルシュームは何處から來るか—申すまでもなく母體が食物から攝つたカルシュームが血液を介し胎盤を通過して胎兒の骨骼に沈着するのである。從つて母體から胎兒に供給するカルシュームの量は月が重なるにつれ、即ち胎兒の成長するに從つて多量を要することとなる。しかも吾人の日常の食物中には、肝心のカルシュームの量は比較的少く、之と反對の作用を有するマグネシウムが多いから、さなきだにカルシューム缺乏を來してゐる母體は、姙娠して月が進むにつれて、段々減じて來ると、胎兒の發育にも影響を及ぼすやうになり、母體のカルシュームの缺乏したまゝでは、胎兒の發育に著しい障害を招來するのである』。

しかも『このカルシュームの缺乏は種々の傳染病に對する抵抗力を弱め、肺結核を惹起させたり、又は從來潛伏であつた病勢を增惡させたりするものである』これを以て見れば。

產前產後の保健の鍵は

實にカルシューム、いかいカルシューム自體が握つてゐると云つても過言ではありますまい。

胎兒にとつても、母體にとつても、カルシュームが、さうですカルシュームが、如何ばかり必要缺くべからざる榮養素であり、その當用的攝取が、安產の絕對性を握るものである事實を容易に首肯されるでせう。

カルシュームの服用は母體のカルシューム缺乏に因る諸種の障害である滲出性疾患、齒痛、脫毛等を防止し、惡阻を輕減し又は防止するばかりでなく、分娩時に子宮の收縮を自由ならしめ、出血や惡露を輕減し、乳汁をさへ豐富にして、乳質を佳良にする等幾多の貢獻を有するものです。

これらの貢獻は内外幾多の文獻に徵して頗る明瞭であつて、ヂッペルト、ザイツ、マルチノウスキー、片瀨博士の實驗は一層カルシュームの姙婦保護、胎兒發育の卓拔偉大な性能を實證して餘りあるものです。

「安產のため」の「ワダカルシューム錠」こそは、既にしてこの至要な使命を帶びて登場したカルシューム劑界の先驅者であります。本舖がカルシュームの偉效を諸般の方法を以て世に宣傳して以來、世人の注視の標的となり、カルシューム時代を建設するに到つたことは誠に理由あることでありますが、偶々一般的な榮養劑效果を高調するための安產を標榜する藥劑もあるにはありますが、その中にあつて

毅然として 輝かしい存在

を示す「安產のため」の「ワダカルシューム錠」が楠林博士の推奬（博士自身が自體に試みカルシューム分缺乏を補はれた實例あり）を贏ち且つ又カルシュームに關する世界的研究者片瀨博士の親しき鑑査（本品が商品となるまでに内容の品質を鑑査せられ一錠ごとに鑑査票を附して内容確保の證として市場に提供しつゝあり）を經つゝある事實によつて、この上の贅言を要せぬことゝ思ひます。

ワダカルシューム錠本舖大阪道修町和田卯助商店、全國藥店販賣、片瀨博士述詳細說明書進呈

安產のためにAA ワダカルシューム錠

ロシヤ飴　安東縣市場通　大山堂

內科・小兒科　小林病院　入院室　チフス、赤痢、猩紅熱等　旭町一（電本六九二・三六九四）　平山町裏

虛弱に滋養と强壯　無臭ニンニクエキス　代金　百目・五十目

滋養　卵油　鰻油　井上又七

ラヂオ電氣材料一式卸　地方特約店　河浪商會　京城府本町四丁目六九　振替京城一六二三八

京日案內
店員　募集市內前橋に來談あれ　向井時計店
貸家　本町五ノ五二　大和町住宅地鶴松寺の南　電話本局四〇四九番
電話　買受けたし但し本局　電話本局三七五番
三越　丁子屋、平田等の商品券勉強買　黃金町三丁目交番際　電本六七六　佐野
社員　採用高等出身者にして身體強健外交に自信ある方を採用したし希望者は履歷書送附ありたし　日鮮海運株式會社　仁川
空間　四疊半、六疊　交通至便　本町五丁目五二　閑谷牛乳横　電車、バス終點半丁　旭陽館
恩給　信用ある店を擇び立替ひ低利にて　京城驛前吉野町入口　電本六余
賣地　七千坪分割月賦償可　住宅地至便　京城商店街　[illegible]
電話　三越商品券其他各店共高價買　明治町フランス教會隣　電本七二九番
恩給　四年分迄立替　手數料低下即時立替　京城竹添町一丁目八二（西大門小學校裏）　電光一八四三　長　據　商　會

特別案內
泌尿科　花柳病　安部醫院　京城本町五丁目　電話本局一七四〇番

學藝

この不景氣は 四千年前にも ファラオの嘆き

【シカゴ發】大戰後打續く不況は崩壞に直面せる世界資本主義に拍車を加へた。一九三二年の今は世界の金をフランスと共に二分するといはれる米國に一千萬人以上の失業者を出し中歐諸國は最早此儘に放置する時は經濟的に崩壞するの外なしとして最後の足掻きを足掻いてゐる。そして我日本も亦、だが然し不景氣は我々のみに課せられた負荷ではない。それは實に人類の歷史と共に古く已に四千年以前、當時第一の文明國エヂプトに於て既に財政窮迫と失業者と官僚の窮乏と從つて又僧侶に於ける赤字の囘出と惡政共による政治の腐敗とがあつたのだ

キャリフォルニヤ大學セミチック考古學主任教授クノツプ博士は古代エヂプトのパピルス文書の研究によつて次の如き結論を得た

『嘗ての國は今や混亂の極にあり古來曾てなき窮境に陷りて黃金は國の庫に乏しく工人は職を得ずして利は拜する事をなさざるもの十人の手中に收めらる、國庫既に傾きて政令一途に出でず』歴代のエヂプト國王の悲痛なる自白である。恐らく四千年以前のエヂプトに徒に瑰寶を食ふ宏大な無用の官職が多く彼自らもいふ如く國王は寶位を擁するのみにて幾多の權臣權職の時代であつたと見える。加之、國都メムフィスには不逞の徒、黨をなして今日の米國に見ると同樣彼等にとつては法令の如き實より有れどもなきが如くであつたらしい。王の嘆きは續く『不逞の徒あつて王土を掠奪す、法廷の規定は權威地に委し世人公然之を蹂躪して憚らず然もこの法規の使用者の頭目は天下の富を壟斷し、從來の富豪はその財貨を彼等に奪はれて一物をも剩さず』宮中府中と市民とを論ぜずその風紀頽廢を悲む王の言葉に至つては涙なくしては讀み得ぬものがある。誰か今日の世相と相通ぜずといふ

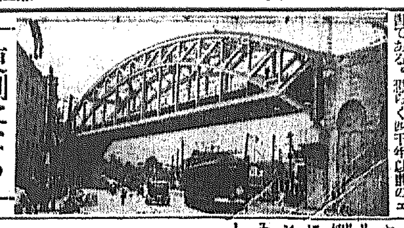

便利になる帝都縱斷線 御自慢のタイド・アーチ

いよ〳〵今秋大東京出現に魁けて一層郊外から市內への交通が便利になる、其れは江木前鐵相が失業救濟の爲め立案され目下工事中のお茶の水—兩國間の帝都大縱斷線である、いよ〳〵この七月一日開通されるが兩國方面から市內進出には山手中央兩線に連絡し頗る便利となる譯でこの縱斷線中鐵道省御自慢のタイド・アーチ複線式下路構拱—足のない陸橋が三つある、其のうち神田松住町の電車通りを眞上にして斜めに架つたタイド・アーチ(徑間六九米五百中間八米五百)がナンバンワン、この構だけの總工費十三萬圓で去る三月二十日鐵道省第二改良事務所が起工して六月十日完成してゐる、橋の線路の上に瀝山のバラスを使つて騷音防止を施した點が最も特徴と云はれてゐる

ギャングの血祭りに 上げられた米國記者 脅迫狀に屈しなかつたブ氏

【カントン(オハヨー州)發】米國に於けるギャング團の横行はリンデイの愛兒誘拐事件によつて世界の眼を瞠らしたが、彼等の暴行は今や全國的で官憲の百方努力に拘らず全く手のつけやうもない狀態である。最近のギャング退治に參加した新聞記者がその血祭りに上げられ全米國民を憤慨せしめた例は六年前ドン・メレット氏の虐殺に於て見られたが最近當地の週刊紙『オハヨー・エキザミナー』の記者ハリー・ブークリアン氏がギャング團に襲はれて瀕死の重傷を負はされた事件があるリンデイ事件の直後とて全米のセンセーションを捲つてゐる。ブークリアン氏はメレット同樣に熱烈に躍起しその機敏なる活動はギャング團から數回以上に恐れられてゐた。そして彼がその行動を停止しなければ生命を貰ふといつたやうな脅迫狀を數回に亙つて受取つたが公憤に燃ゆる彼ブークリアン氏は頑としてその良心の命ずるところに從つて行動した。併し最後の運命は來た。それはブークリアン氏が自宅の玄關から現はれた際庭の樹木の茂みの中に待伏せしてゐた二人のギャングは彼を目がけて散彈銃の猛烈な射擊を浴びせた。彈丸は彼の身體に命中したが彼は玄關の大椅子に身をひそめて彈丸を避けた。やがてギャングが其處から消え失せたがブークリアン氏は出血が激しかつたので意識を失つて玄關に倒れた。銃聲に驚いた家族の者が其處にかけつけた時にはブークリアン氏がむしの息となつて倒れてゐたのを發見したのである。目下官憲が民衆と共に憤激街に巣喰ふギャング、特に憎むべき犠牲者ブークリアンの下手人を逮捕すべく血眼になつてゐる

ホリウッドの人氣者 チムパンジーがダグの養子

【ホリウッド(加州)發】やれ犬の小鳥のとホリウッドのスター連中のペツト(愛玩動物)は流行を追つて變つて來るが目下當地ではチムパンジーがペットとしてスター連中の人氣を獨占してゐる。これは例のゲーリー・クーパーが先頃當年二歲になるチムパンジー孃をアフリカから持歸つたのがそもそもこの流行の口火を切つたものである。クーパー君はこのチムパンジーにスカートを買つてやるやらその他婦人用の裝飾物を買つておしやれをさせるといふ凝り方でチムパンジーの方も近頃では猛烈な氣取り屋さんになり今度はクーパー君の方が若仲間の評判が險惡雲氣から彼女のスカートでも取らうなんとしやうものなら彼女は心臟麻痺を起して死んでしまひはせぬかと非常に心配してゐるといふ有樣。ダグラス・フエアバンクス君も流行に負けてはと早速動物園から一匹チムパンジーを借りて之を自宅に連れて行きダグとピックフォード主催の晩餐會に正裝として列席させ紳士方御客連をダーとさせてしまつた。これでまだ滿足せずダグ君とう〳〵ガガと呼ぶチムパンジーを養子にして近頃ではダグ君と一緒にスタヂオへも顏を見せてゐる

さるホリウッド通の語る所では以前スター仲間に專ら人氣のあつたワイヤ・ヘヤード・テリアから目下流行のチムパンジーへの流行の變化は例のエミイル・ヤニングスがホリウッドを去つて入代つてマルクス兄弟が當地にやつて來る頃になつてから起つた相である

京日詩壇 佐藤清選

上微風に眠く貞を押へて指そむる紅の自笑齒が有機體の腹顎期への分裂に新なる世紀の眩環の靈胎を不眠の革に描く露台の月

陰密に匿ざれた神話が搖れる赤に濡れて比重の重い空氣の中で立派な攝理をもち一つの共和國を一つの說話を守つてゐる半島の石窟に神を悟る僧院の人々よあゝ鮮麗な悲しい靈世の形而上學

古い傳說の港カーテンの襞に繰る匠を色褪せて崖羅な背德の衣裳を着け懺悔の帆走る彼方、一隅を凝視して歸帆の夕の終曲をうつ波の拍子に物云はぬ姉妹の褪閉の白い横顏よ白い過去よ

神秘な先醒の與深い昏睡の接續に寄い一條の極光が損ちて昔の緣を眠る峽江の白夜華やかな鳴來に播かれて宮粹の間にある溝は霧のためである

零の廻轉を踏助して放蕩の街を語るために放心したその女性が滕膊によつて潤澄される年輪を恥じ乍ら終末の拍子を急ぐ躁猥の觸手に歪んだ喧騷街

現實の底邊に展麗の神の銘莉よ祖世の童話を聽く少年の日の影像にその青褪めた死の羅針は假睡の浮標を超えて冷やかに北方の領を指さしてゐる

傾く展望は棄油のやうに沈澱した天末線をみつめ迷へる濃霧の底へ水弾の弔鐘を亂打する光りがのびてコンパスの帆索にもつれ逆轉する鼓動の脚下をいつもオルガンはそうして鳴つてゐる

(1932・6・10)

忠魂碑のある山 林健次郎

今日も山に寝て山に起きた
さわさわと松の梢に霧が鳴つてゐて
風のないしめつぽい山の上の朝だ
霧がかゝつてゐる
好きでもなんでもない人の顏が
頭にしみついて放れない朝
あらゆる人を殺らしてしまひたい朝
空の赤く輝いてゐる町は未だ眠つて居り
何の變哲もない靜かな朝だが
にじみ込んで來る此の憂鬱はどうだ
忠魂碑のあかりだけ見える
町の空が赤く燒けてゐる
松の梢が鳴つてゐる
大陽はまだ見えないが
癩病病院の棟が物凄く見える
霧がかゝつ……
山の上の朝だ

窮民救濟競馬大會 林健次郎

藻々と立ち込めてゐる黑土の塵埃の中
仰々しく旗を並べ立てた埋立地での
窮民救濟の競馬大會と言ふのに
廣場の隅の方で七輪の下をバタバタやりながら盛に駄菓子を作つてゐる老婆
大きな鋏をガチャ〳〵やつてゐるヨボ〳〵の飴賣鮮人
一人で釘立てをやつてゐる小さいルンペン
こんな人には救濟の金は要らないのか
どす黑い顏をして馬券を買つてゐるマドロス
いゝ氣嫌になつて儲けた話しをしてゐる男
目ばかりギヨロつかせてゐる痩せこけた男
馬！巡査
これがわたしの視野のすべてではないか
遊人の渦、人のかすの掃溜
數十匹の馬をのぞいて
何處に慈善の募集競馬大會の風景があるのだ
だがあゝ此の豚小屋の臭のする塵埃の中にふと見つけた
涙をためた人の横顏の何と美しかつた事か
たゝきつけ處のない憎惡をかゝえ
塵埃の中を去る

循環路 三須映兒

嵐の狼に逆く氷河を渉つてゆく
狩鹿の群れを刻む日時計の斷崖

學藝だより

◇國友一民氏 永く病氣療養中二十日午前十一時逝去、同氏の爲め若葉石楠會主催のもとに各石楠會聯合し來る二十五日午後七時より追悼句會を府內本町五丁目五十二番地同氏宅に於て開く

◇河井醉茗氏は新詩集『紫羅欄花』を東北書院より近刊する由

◇『サラリーマン』六月號(重大時局解說)號は十四日附を以て發賣禁止、恐らく『インチキ議員に對する青年大衆の怒告』と『五・一五事件』が當局の忌諱に觸れたらしい

山高帽に御用心 密輸入者が利用する

【ロンドン發】凡そ外國と通商してゐる國で、密輸入のために頭を惱まされぬ國はあるまい。いはんや貿易國として世界の市場に雄飛してゐる英國がこの密輸入のために頭を惱まされる事は又他國以上で密輸はこれに少からぬ苦心を拂ひ密輸入取締の特別航空隊を設けるやら税關吏の大增員をやるやら之が防止に大童となつてゐるにも拘らず一割半均數千ポンド(約數萬圓)の密輸入が行はれてゐるそれに最近の關稅改定により密輸入者は益々跡けが多くなつて來た

密輸入者連は今や時計機械の類まで手を出して來たがそれも道理この種類の機械は飛ぶ樣に賣れて行くさうである。凡ゆる種類の部分品が密輸入されるのであるが普通の貨物の中に混入して來て大きな港に入り税關吏の目の前で荷を卸すてな大膽な事も時にやるが普通は小形の何の變哲もない地廻り船がこの密輸入をやる

又貴重品の密輸入などには快速艇がドーヴァー海峽を橫斷してこれを行ふ。更に部品類になると仕掛けのあるトランクに秘めて飛行機による密輸をやるのである所が最近發見された密輸入者は甚だユーモラスなもので彼は過去何年間かに亘り山高帽に仕掛をして税關吏の目をくらまし密輸入に成功してゐたさうである

サセックス臨海の小村は快速艇の密輸入者の根據地でフランスからのブランデー、葡萄酒の數は夥しいもので密輸入される。モールドンス際を初めエセック岬やテームス河口の人煙の少い所などではよく白晝公然とやつてゐる密輸入者が捕へられる

宗教 立正の精神(四) 朝鮮開教司監 西村慈璣

この戒壇に就きまして、特に注意致さねばならぬことは、その建立の處所を殊更、我が日本國に指定せられたことであります、これ實に聖人が

深刻なる 法華經と日本國との本緣を認めその靈的交渉を信知せられた結果でありまして『本有の靈山とはこの娑婆世界なり。中にも日本國なり。法華經の本國土妙、娑婆世界なり。本門壽量品の未曾有の大曼陀羅建立の在所なり』とは、これぞ聖人獨得の日本觀でありまして、この時の日本國はただの日本國ではない、實に世界の中心樞軸たるべき日本國なのであります、されぱこの日本國の消長は

世界人類 の休戚に關する所であれまして、日本が若し安泰でありますれば世界人類の平和が保たれ、若し日本國が暗黑ならば從つて六合生地を失ふでありませう

即ちこの日本國に大戒壇を建立しますることは、取りも直さず世界全體を光明の中に置くことゝなるのであります。斯樣に戒壇を建立致しますることが立正安國の

大目標 でありまして、この戒壇が建立された曉が、所謂立正の精神の實現された狀態であります

これを理想とし、この信仰に立脚致しまして、日蓮聖人が『立正安國論』の一篇の警策をひつさげ、國家の諫曉へを試みられましたのは今を去ること、實に七百年の昔であります。當時は御承知の通り、內憂外患殊も甚だしい時でありました

他國侵逼 の難と申しまして、外敵蒙古がいつ我が國を襲ふかも知れないといふので人心洶々たる中に更に自界反逆の難と申しまして、幕府に反射してゐるものは、いつ又も北條氏に向けるかも知れないのみならず北條時宗の兄の時輔は京都六波羅にあつて亂を起し、兄弟鬩に鬩き、臣下互に相爭ふたのであります、加ふるに飢饉疾疫相續いで、天變地夭續々たる有樣で、その時に當つて『世を安んじ國を

泰んずる を忠となし』と喝破し、以て北條幕府を諫曉せられたのであります。然るに幕府はこれに耳を藉さざるのみならず、あるひは草庵を襲ひ、あるひは刀杖を加へ、遂には伊豆の伊東に流し、北海の寒山佐渡ケ島に放ち、龍の口の首をさへ刎んとしたのであります。斯の如く聖人は實に立正安國のために奮鬪しこの

四大文字 のために風雨の生涯を送られたのであります

先年畏くも大正天皇に於かせられては聖人のこの誠忠の赤誠を御嘉賞あらせられて『立正大師』の謚號を宣下せられ昨年恰も聖人の六百九十遠忌に際しましては、今上陛下には畏くも『立正』の勅額を我が身延の聖人の御廟に下し給ふたのであります

其時宗徒 は等しく祖德の廣大と皇恩の有難さに感泣したものであります。これは單に宗徒のみの喜びではありませぬ日本國民全體の喜びとして、互ひに祝すべきではありますまいか

相似たる ものゝ甚だ勘からざるものがあるのであります。然らばかゝる時代は抑々誰がつくつたのであるか、誰がその責任者でありませうか

朝の話題

既に幾度か語られた如く、京城にはいはゆる娛樂街のない事は、隨分と淋しい話だ ◇ 娛樂街の建設等といへば、減租もないと直ぐ眉をしかむる人も多からうが大衆はパンのみでは生きてゐない。地を相し、人を選び、上品な娛樂街をつくり、健實なそして安價な娛樂物を豐富に供給する時大衆にとつて京城は期して住みよい都となる ◇ そして京城の特殊相たる若人の無駄なカフエー通ひは、その數を減ずる ◇ よき娛樂街の建設は、更に大都市を目ざす京城にとり少々の犠牲を拂つても實行さるべき事である

命の最高峰(149) 平山蘆江作 布施春長畫

『おい〳〵、さう改まるなよ。そんなに改まつて聞かれると、おれ達だつて顏負けする次第だが、つまりその、會社の爲めといふ事が第一條件で、それによつて、ついでに我輩の野心を貫徹する方便の一端ともなるといふわけさね』と、白崎は、なだめるやうにいつた。

『いや、さうぢやあるまい』と後藤は飽くまでもムヅかしい顏をしてゐる。

『そんなムヅかしい顏をするなよ。トーキーの第一囘作品を選ぶ事は、大事な事なんだからな、どつちかといふと、新作を持ち込む前に、既製作品の中の大當りをとつた定評のあるもので、出發するのが、萬全の策でもあり、トーキーの製作效果を見るよりも、亦、興行價値にも——』

『——併し、どうも不愉快だなア』

『どうして』

『だつてさうぢやないか、この際魔沙子を更生させる動機に不純さを持つてゐるんだからね』

『不純と思ふから不純なんだ、趣味。會社本位に考へても、これが得策なんだからなア』

『議論は兎に角、その事は少し考へさしてくれたまへ、僕少し腑に落ちん事もあるし、それに惡い先例をつくる事になりさうだからなア』

『惡い先例なものか、むしろ、好い先例ぢやないか。君にしたつて第二囘作品としてきよ子の主演ものをトーキーにすれば好いぢやないか』

『フン、君ぢやあるまいし』

『なあに、さうなつたら、僕だつて、大に監督技巧を發揮して、君の大事なきよ子孃の爲めに——』

『よせ、くだらない事をいふのは』

『くだらない事ぢやないよ。可愛い女の爲めに計るんだ。第一囘が魔沙子とはいへ、それは遡踏みのやうなものだ、第二囘こそ本當の第一囘に當るんだ。それから、その次が久我氏のためにきよ子の主演と來るね、こいつあ、大にフラッパーを喚起したもので、久我先生力作を書下ろすかも知れないよ』

『くだらない。まるで公私混淆だ』

『さうかも知れない。が、お互に好い氣持になつた上に、大當りの金儲けが出來るんだぜ』

『兎に角、少し考へさしてくれ』

『考へる余地はないよ』

『ある』

『ないつたら』

『白崎君、君は、折角出來たばかりの浪花新映を、何と思つてゐるんだ』

『何とも思つてやしない。我々の努力協力に成る映畫會社さ』

『それだけ判つてるのなら、なぜそんなに會社の事務について私心を挾むんだ。何故、會社のお爲めごかしに盜趣の下ごしらへをするんだ』

『おい〳〵、盜趣とは何だ』

『盜趣だから盜趣と云つたのが、どうして惡い』

『惡いとも、ヘン何だ、トーキーの第一作品を、きよ子に振りつけられないもんだから、くやしがつてゐやあがら、はゝゝ』

冗談らしく笑つたのだが、後藤には手きびしく聞えた。

『おい白崎、失敬な事をいふな』

『何が失敬だ』

『失敬ぢやないか』

握り拳をふりあげて、後藤は机をガーンと叩いた。

『なにツ』

『何が何だ』

『君こそ失敬だよ』

火の出るやうな目付で、二人がぢり〳〵とにらみ合つて、正に拳骨がにぎりかためられやうとする時、きよ子が入つて來た。

『先生、それぢや私、行つて來ますわ』

さう云ひかけて、睨み合ひの二人に氣がついた。唯事ならずと見て、おど〳〵しながら、

『どうなすつたんです、ねえ先生、ねえ社長さん』と双方の間へ兎に角割込まうとする。

讀者から

▲廿一日午後四時頃、初音町入口で御金が少し入つてゐる蟇口を拾つて黃金町五丁目の交番所に屆て置きました(拾ふた女)▲女學校用の世界地圖及西洋地理お持ちの方はありませんかお貸して戴きたいものですが(お願ひ女)▲當年三十二才の未亡人七才の子供を連れて居ります學生の方か又は獨身者の家の留守居に使つて下さいませんか仁川か又は京城にて謹實な身元引受人は確かにいます(未亡人)▲現狀に物足らなさを感じて居るものです清き交際をして下さる異性の方はありませんか(西大門局留置竹村浩一)▲戸棚や疊上に蟻が集まるので大閉困つて居ります驅除法をば御敎示下さい(いばし)▲宮廻華州といふ畫家の外交員が鮮展出品の作品を寫して同畫伯の作品を賣付けて行きましたが同畫伯の作品は落選したのでせうか又は出品しなかつたのでせうか鮮展には出て居りません(買はされた者)▲京城高等工業學校の入學試驗科目御存じの方本欄までお知らせ下さい(H・T生)▲有木政子樣御至急連絡しなかつたら紙上に御住所知せて下さいませんか御願ひします(M・O生)▲二十歲未滿の內地人女中をほしがつてゐるものです、夫婦二人暮しで裁縫が出來ればなほ結構です(漢江通十一ノ三十一櫻井)

今日の新刊 (鮮督局圖書課調)

邦文部 朝鮮閑話 擁護四郎介▲雜草(第一卷第六號)森保▲朝鮮庶民金融(第八十號)尾崎闘太郎▲朝鮮(六月號)本府▲旅客と交通(第六十四號)藤原弘雄▲あかつき(第五號)鶴田清也▲分會報(第七號)二村政了▲女性と家庭(六月號)高橋幸一▲全北自動車業合會々報(六月號)大下四郎▲朝鮮青年(第二十七號)平山道男▲慶南自動車協會々報(五月)林廣太郎▲無盡協會々報(第二號)西井與三吉▲咸鏡北道例規集(追錄第十一號)▲咸鏡北道例規集財務(同)▲生命の水(第八十號)鈴木高志▲他五 鮮文部 時代像(六月號)梁在應▲興産(創刊號)金貞默▲現代朝鮮語學(市販)姜夏馨▲丁抹國民高等學校と米國人革命

出版界

◉朝日 七月特輯號五十錢(東京日本橋區本町三丁目博文館發行)◉上級無産者敎程不書は山本三吾氏の譯になるマルクス・レーニン主義經濟學入門の書定價一圓(東京神田區錦町三丁目二五文成社印刷所發行)◉赤い鳥 七月號三十錢(東京府下西大久保四六一赤い鳥社發行)◉畜産雜誌 六月號二十錢(北海道札幌市北三、西六、北海道畜産協會發行)◉朝鮮農會報 第六卷六號三十五錢(京城黃金町二丁目一九五朝鮮農會發行)

廿三日(木) DK ラヂオ

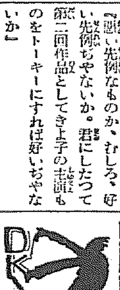

午前一〇時〇分 氣象概況、各地天氣豫報
同一〇時四五分 料理獻立、日用品値段、鮮魚市價相場 仁川觀測所發表 京城府廳、水産市場發表
同一一時五九分 正午の時報、ニユース
午後〇時三〇分 浪花節 丸亀勝 京山時丸

同一時〇分 家庭講座 家庭生活の大義(一) 李智光
同二時一五分 家庭講座 作法の心得(一) 阪田耕司
同四時〇分 ニユース、公示事項
同五時三〇分 運動競技 大日本大角力狀況二日(三越裏角力場より中繼)
同六時三〇分 子供の時間(但し運動競技なき場合)
同七時〇分 ニユース、公示事項、職業紹介事項、プログラム發表
同七時三〇分 宗教講話 山上の風光 曹洞宗朝鮮布教總監 高階瓏仙
同八時〇分 新內(A) 某太平記 白石噺 揚屋の段 淨瑠璃 富士松鄰鑿美 同 鶴賀榮藏 三味線 富士松和歌之助 同 富士松加賀都女 上調子 富士松富士登
同八時三〇分 運動競技(A) 第十回國際オリンピツク派遣選手レスリング送別試合狀況(日比谷公會堂より中繼)
同九時〇分 運動講談(A) 加賀織田 評定 大吹 第一 旭堂南陵

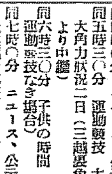

同九時三〇分 時報(A)
同九時三一分 奉天より中繼 氣象概況、各地天氣豫報 仁川觀測所發表
南道雜唱 一、短歌 丈夫歌 二、三國志、故鄉思ひの揚 四、同射的の揚 歌手 金楚香 金小香 韓成俊

將棋新手合(六)

(圖は五二金迄の局面) 於東京市日本橋區蠣殼町二ノ六 濟昌本將棋所
平手 先手▲四段 志澤春吉(東京) 後手△四段 市川一郎(東京)

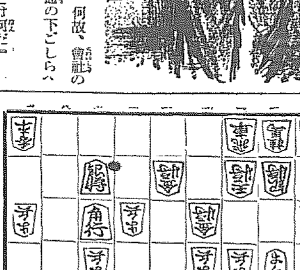

持駒△市川氏 角金銀桂步步
△二二銀 ▲同 銀 △同步成 △三二金 ▲同 飛 △同 と ▲四二玉 △六四角打 ▲同 步 ▲同 玉 △二二飛打迄にて市川氏の勝

(總評) 本局は、後手方序盤に工夫を凝し五四步と突き、四四銀と早繰りしたのは良策であつたが、五筋の步を換へて極力五筋に位を張るべきを、六四銀と引いて普通の捌きをなして、先手方に容易の陣形を整へさせたのは惡かつた。而して中盤戰に於いて一旦三三桂と跳ねる處を直に六五桂と跳ねたのが少々早かつたので勢ひ急戰となつたが、先手方が銀桂交換を挑んで六六步と突いた時、八六步と突かず直に六九角と打つべき順を逸し、八六步と突いた爲め却つて先手方の玉將を固くし指し切り形を招いたのは遺憾の局であつた。

京龍館 東亞キネマ 十三日より三日間上映 全日本の小學生十萬が入選せる悲しき涙の物語! 東活特作現代悲劇 嘆きの夜曲 里見明 千種百合子 共演

朝日座 本町五丁目 六月二十二日より 關西女優歌舞伎 嵐菊香 淺尾右朝次 中村小錦 阪東秀香 中村鯉蝶 一座 第一 鬼一法眼三略の卷 第二 梅川忠兵衛

龍山劇場 曾我廼家五郎劇 喜劇・劍劇・社會劇 松島家時丸出演 宮川挑太郎口演

演藝案內 中央館 帝キネマ 二十二日より 御意見番登城 全七卷 のらくら新療法 全七卷

喜樂館 時の氏神 女國定

大正館 松竹直營 若殿行狀記 力走一萬弗 人柱四勇士 足輕は強いぞ

浪花館 京城唯一 梅中軒鶯童一行 鐵の花環 全十卷

京城演藝館 本町三丁目 十七日より 樂劇第一回公演

東亞俱樂部 東亞直營 南國太平記 天下無敵 悲しき激怒 ある父

朝鮮劇場 上陸第一歩 ワイオミングの男 放浪の王者

朝鮮汽船出帆廣告 川仁出帆 釜山出帆 木浦出帆